

長庚學校財團法人長庚科技大學

110 學年度

(自 110 年 8 月 1 日至 111 年 7 月 31 日)

預 算 書

項次	內 容	頁次
1	預算說明書(301表)	001-008
2	收支餘絀預計表(302表)	009
3	預計長期營運資產變動表(303B表)	010
4	預計增置重要長期營運明細表(304表)	011-016
5	預計借款變動表(305表)	017
6	收入預算明細表(306表)	018-021
7	成本與費用預算明細表(307表)	022-027
8	預計購建土地及重大工程明細表(308表)	028-029
9	最近5年現金概況表(309表)	030

長庚學校財團法人長庚科技大學

預算說明書

110 學年

全 頁第 頁

壹、學校組織及職掌：

- 一、本校於民國 77 年 6 月 7 日奉教育部核准立案，秉持「勤勞樸實」校訓，樹立「以人為本，實事求是」之辦學理念，重視學以致用，關注社會動脈，培育專業實作人材，91 年 6 月 27 日獲教育部核准自 91 年 8 月 1 日起改制為「長庚技術學院」，100 年 7 月 13 日獲教育部核准自 100 年 8 月 1 日起改制為「長庚學校財團法人長庚科技大學」。
- 二、本校設置校長 1 人，綜理全校校務，共計 16 個一級行政單位，各行政單位依業務功能分工下設二級單位以規劃及推動校務發展，並支援各院系所之業務推動，另教學單位目前設有護理學院、民生學院及通識教育中心 3 個院級單位。
- 三、本校於民國 89 年 1 月 18 日奉教育部核准成立附設托兒所，90 年 2 月 19 日獲桃園市政府核准立案，90 學年度開始招生。(本校組織架構圖如下)

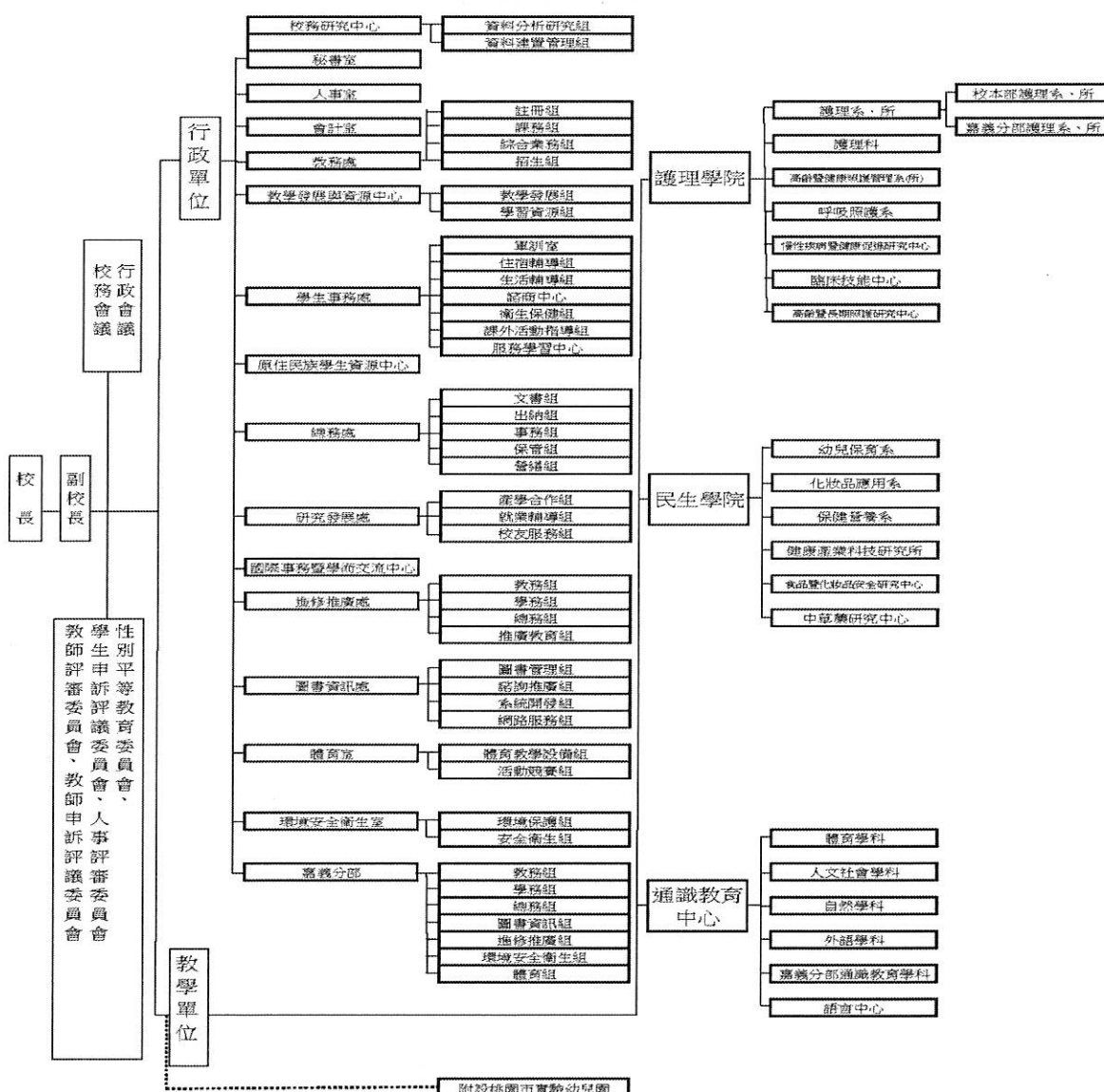

備註：嘉義分部行政單位各組受校本部相關處、室之輔導與支援。

貳、重要校務計劃：

一、營運計畫：

本校以「健康照護」為發展核心，願景是成為「辦學最優、就業最強、企業最愛」的「健康照護典範學府」，為達成本校之願景與定位，綜觀國家經濟發展趨勢、產人才需求、技職教育人才培育方向及學校發展特色，擬定「校務發展六大目標」與「學院及校級中心特色三大發展目標」：

(一)校務發展六大目標

1.目標一 落實教學品質保證

(1)策略 1-1 確保學生學習成效

- 行動方案 1-1-1 推動學生學習認證
- 行動方案 1-1-2 完善多元學習輔導
- 行動方案 1-1-3 厚植學生基礎能力素養

(2)策略 1-2 確保教師教學成效

- 行動方案 1-2-1 推動教師知能認證
- 行動方案 1-2-2 開發共編共享教材和教具
- 行動方案 1-2-3 落實教師教學實務升等
- 行動方案 1-2-4 鼓勵教師申請教學相關計畫
- 行動方案 1-2-5 推廣數位教學情境教案

(3)策略 1-3 深化課程多元跨域能力

- 行動方案 1-3-1 開設跨域學分學程
- 行動方案 1-3-2 推動百萬創業課程
- 行動方案 1-3-3 精進數位學習課程
- 行動方案 1-3-4 推動課程競賽化

2.目標二 促進學生自我實現

(1)策略 2-1 推動博雅學習教育

- 行動方案 2-1-1 推動通識課群課程
- 行動方案 2-1-2 鼓勵參與多元藝文活動
- 行動方案 2-1-3 推動溝通表達與問題解決競賽
- 行動方案 2-1-4 發展數位能力與媒體素養課程

(2)策略 2-2 精進學生輔導制度

- 行動方案 2-2-1 推動新生定向輔導
- 行動方案 2-2-2 創新課外學習
- 行動方案 2-2-3 精進書院教育
- 行動方案 2-2-4 完善弱勢學生輔導

(3)策略 2-3 促進健康與適性發展

- 行動方案 2-3-1 強化體育教學特色
- 行動方案 2-3-2 推展身心健康自主管理計畫
- 行動方案 2-3-3 強化職涯適性發展與就業競爭力
- 行動方案 2-3-4 完善畢業生與雇主意見回饋課程機制

(4)策略 2-4 培養畢業學生六大關鍵能力

- 行動方案 2-4-1 落實實習確保實作
- 行動方案 2-4-2 深化專題課程學習
- 行動方案 2-4-3 推展實務技能競賽

- 行動方案 2-4-4 輔導取得專業證照
- 行動方案 2-4-5 提升英文檢定成果
- 行動方案 2-4-6 善盡服務學習責任

3.目標三 提升國際移動競力

(1)策略 3-1 厚植學生國際力

- 行動方案 3-1-1 深化海外學習計畫
- 行動方案 3-1-2 拓展境外學生交流
- 行動方案 3-1-3 強化專業英文競賽
- 行動方案 3-1-4 招收境外學生

(2)策略 3-2 提升教師國際力

- 行動方案 3-2-1 開設全英文授課專業課程
- 行動方案 3-2-2 邀請國際學者駐校交流
- 行動方案 3-2-3 鼓勵教師參與國際性研討會

4.目標四 加值產學研發鏈結

(1)策略 4-1 營造友善研發環境

- 行動方案 4-1-1 推動教師申請產學計畫
- 行動方案 4-1-2 優化修訂產學合作管理及獎補助機制
- 行動方案 4-1-3 落實研究中心績效管理

(2)策略 4-2 營造友善智財成長環境

- 行動方案 4-2-1 優化修訂智財推廣與獎勵機制
- 行動方案 4-2-2 強化專利產品商品化補助機制
- 行動方案 4-2-3 深化智財研習活動

5.目標五 形塑優質學習環境

(1)策略 5-1 優化學習生活環境

- 行動方案 5-1-1 改建全人教育大樓
- 行動方案 5-1-2 改善校園設施
- 行動方案 5-1-3 提升學生住宿環境

(2)策略 5-2 強化校園資訊安全

- 行動方案 5-2-1 落實校園保護智慧財產權
- 行動方案 5-2-2 確保內部個人資料保護政策
- 行動方案 5-2-3 通過資訊安全認證

(3)策略 5-3 深化性平教育

- 行動方案 5-3-1 落實性平教育課程
- 行動方案 5-3-2 實踐性平教育於校園生活

6.目標六 完善校務永續機制

(1)策略 6-1 提升師資質量

- 行動方案 6-1-1 延聘高階實務師資及實施特殊優秀人才彈性薪資制度
- 行動方案 6-1-2 落實教師評鑑制度
- 行動方案 6-1-3 鼓勵教師多元升等

(2)策略 6-2 確保財務管理及內控內稽機制

- 行動方案 6-2-1 穩健財務管理
- 行動方案 6-2-2 落實內部稽核
- 行動方案 6-2-3 完善內部控制

(3)策略 6-3 推展校務研究

- 行動方案 6-3-1 分析學生學習歷程
- 行動方案 6-3-2 盤點教師研發產能
- 行動方案 6-3-3 公開校務研究議題分析結果
- 行動方案 6-3-4 完成問責報告

(4)策略 6-4 持續自我改善

- 行動方案 6-4-1 辦理專業類自我評鑑
- 行動方案 6-4-2 辦理校務類自我評鑑
- 行動方案 6-4-3 穩健招生策略

(二) 學院及研究中心三大發展特色目標

1.目標一 護理學院打造健康照護教研基地

(1)策略 1-1 提升臨床技能中心在教學策略與評量創新之量能

- 1-1-1 推動實務能力檢定
- 1-1-2 開發模擬情境教案
- 1-1-3 訓練 OSCE 教學師資
- 1-1-4 開發數位化教案
- 1-1-5 建置具信效度之教案
- 1-1-6 承接產學合作案
- 1-1-7 承接政府技能測驗考場與全國技能競賽
- 1-1-8 承接校內外健康照護專業技能檢測

(2)策略 1-2 推動慢性疾病暨健康促進研究中心之教學與研發產能

- 1-2-1 整合跨領域研究團隊
- 1-2-2 推動整合性/跨領域研究計畫
- 1-2-3 提升研究能量
- 1-2-4 訓練空汙健康防護大使
- 1-2-5 推廣醫護健康進知識與提升自我防護知能

(3)策略 1-3 推動高齡暨長期照護研究中心之教學與研發產能

- 1-3-1 推動跨域高齡長期照護學生培訓
- 1-3-2 建置高齡長期照護數位教材
- 1-3-3 推動跨域高齡長期照護師資培訓
- 1-3-4 推動照服員照考認證
- 1-3-5 承接衛福部長照 2.0 產學合作案
- 1-3-6 推動跨域高齡暨長期照護整合型計畫
- 1-3-7 建立實證基礎深化永續經營

2.目標二 民生學院形塑健康照護教研特色

(1)策略 2-1 提升嬰幼兒托育品質

- 2-1-1 新創嬰幼兒教玩具及生活用品研發
- 2-1-2 提升嬰幼兒托育環境，並與官、產方合作

(2)策略 2-2 執行人體形象重建計畫

- 2-2-1 設置人體形象重建中心與人才培育
- 2-2-2 研發人體仿真贗復輔具
- 2-2-3 落實人體仿真贗復輔具之穿戴
- 2-2-4 拓展人體仿真贗復輔具相關產業產學合作

- 2-2-5 研發電子義肢仿真包覆成效

(3)策略 2-3 推動友善高齡膳食

- 2-3-1 成立膳食質地分級製備專業人才培育辦公室
- 2-3-2 推動高齡膳食於龜山區鄰里及長照機構

(4)策略 2-4 提升中心平台能力

- 2-4-1 建置食品及化妝品安全研發平台
- 2-4-2 建立中草藥或天然物有效成分評估技術

(5)策略 2-5 培育健康專業科技人才

- 2-5-1 發展跨領域教師成長團隊
- 2-5-2 建構技術保證機制

3.目標三 通識教育中心實踐大學社會責任

(1)策略 3-1 建置校級大學社會責任支持系統

- 3-1-1 完善社會實踐激勵制度
- 3-1-2 推動社會實踐計畫
- 3-1-3 建立 USR 資源網絡

(2)策略 3-2 發展社會實踐課程

- 3-2-1 成立跨領域教師社群
- 3-2-2 發展社會實踐課群課程
- 3-2-3 推動跨校交流及合作

(3)策略 3-3 推動在地論壇

- 3-3-1 建立田野調查資料庫
- 3-3-2 復振地方文史
- 3-3-3 推動社區營造論壇

(4)策略 3-4 推動在地交流

- 3-4-1 落實社區關懷
- 3-4-2 發展社區培力
- 3-4-3 推動社會參與營隊

二、重要長期營運資產增置計畫：

本年度預算編列 182,469 千元，其中分年性項目編列 50,000 千元及一次性項目編列 132,469 千元，全由學校自有資金支應，編列項目如次：

(一)分年性項目如下：

購建中營運資產 50,000 千元，主要係建構本校全人教育大樓一棟

- 1.為營造健康樂學的生活園地，促進學生全人發展，提供優質全人教育環境。對於學生的學習內容必須加以統整，擬就社團活動與學習、心理諮商與輔導、學生生活輔導、教學發展與資源等項目，建置優質空間與設施。110 學年度起逐年編列工程建造費用共計 515,642 千元。
- 2.原活動中心基地(1997 年使用、3 層樓、723.5 坪)，擬改建為地上 8 層地下 4 層（約 3,229 坪）RC 大樓一棟，B4~B3 為機電與停車空間，B2~2F 為社團活動與學習空間，3F 為心理諮商與輔導空間，4F 為學生生活輔導空間，5F 為教學發展與資源中心，6F 為多功能研討教學區，7F 暫定為保留空間，8F 為會議區。
- 3.本工程約計 515,642 千元，包括：營建工程(含拆除、結構體、鋼骨、環境土建、水保工程等)約 341,615 千元、電器設備(含監視求救系統、會議廳視訊系統、門禁管理系統、電梯、燈具)約 84,714 千元、空調設備(含冷卻水塔、離心泵浦、吊掛水冷薄型冷氣機等)約 11,657 千元、消防設備(含受信總機、廣播主機、消防泵浦、排煙風車等)約 6,053 千元、給排水設備(含汙水處理設施、雨水回收系統)約 1,384 千元、機電工程(含電氣、空調、消防工程)等 38,276 千元、其他(水保審查規費、簽證費、設計監造服務費)等 31,943 千元。
- 4.分年編列預算：110 學年度 50,000 千元、111 學年度 236,394 千元、112 學年度 229,248 千元，全數由本校自有資金支應。

(二)一次性項目如下：

- 1.機械儀器設備 49,470 千元，主要係二舍消防系統及廣播系統 8,690 千元、全自動雲端細胞影像擷取系統主機 3,200 千元、小鼠肺功能測試分析系統-資料收集分析儀 980 千元、冷光影像擷取分析系統 1,017 千元、液相層析-高通量分析系統-極致效能液相層析儀 1,545 千元、資安防護系統 5,400 千元、AIX R6 伺服器升級汰換 2,940 千元、自動換膜低流量懸浮微粒採樣器 893 千元、太陽能光電系統 1,000 千元、攜帶型粒徑分析儀 519 千元、氮氣產生器 500 千元.....等。
- 2.圖書及博物 10,226 千元，主要為教學單位購置教學模型 3,645 千元、中文圖書一批 1,565 千元西文圖書一批 2,015 千元、多媒體一批 2,701 千元及電子書 300 千元。
- 3.其他設備 25,348 千元，主要係購置公共區休閒椅 200 千元、影音教學錄製系統組 3,000 千元、空調設備 893 千元、刷卡機門禁系統 730 千元、工業用裁縫車 180 千元、教學區、活動中心二期宿舍數位監視系統 8,046 千元、教學設備系統組-數位式電子資訊講桌 4,148 千元、觸控螢幕 1,244 千元、PTZ 攝影機 1,327 千元.....等。
- 4.電腦軟體 9,788 千元，主要係購置遠距教學數位化平台 1,200 千元、數位教材教學軟體 600 千元、無線網路管理授權軟體 1,011 千元、數據資料系統 2,100 千元、VR 軟體 200 千元、學生學習認證系統 723 千元、教學評量升級系統 800 千元、小兒靜脈注射軟體 198 千元、模擬肌肉、神經、血管實驗軟體 436 千元、研究統計分析軟體 180 千元、全自動雲端細胞影像擷取系統-分析軟體 250 千元.....等。
- 5.購建中營運資產 87,637 千元，含分年性項目全人教育大樓 50,000 千元、校區新增無障礙電梯工程 5,000 千元、二教及三舍 J 棟消防防進排煙閘門汰換 1,500 千元、三舍 J 區頂樓暨 KM 區漏水改善 2,750 千元、庚勤樓 J 區天花板及 JK 區漏水改善工程 5,717 千元、F 區 5 樓公廁整修 2,203 千元、庚耘樓室內停車場消防水霧整修工程 3,360 千元、校區 ACB 汰換整修 2,570 千元、樓通風堡屋頂漏水改善 2,300 千元、中草藥研究中心動物房整修 1,118 千元、社團辦公室及裝修電氣工程 1,563 千元...等。(詳如預計增置重要長期營運資產明細表)。

三、長期債務之舉借及償還：

本校並無任何長期債務之舉借及償還事項。

四、其他重要計畫：

- (一)為營造健康樂學的生活園地，促進學生全人發展，提供優質全人教育環境，自 110 學年度起逐年編列工程建造全人教育大樓一棟，建造費用共計 515,642 千元。
- (二)擴大招生計畫，延攬優秀新生就讀本校並參與榮譽學程課程，以培育成為具有專業發展潛力之人才，110 學年度編列四技及碩士班新生優秀菁英百萬獎學金共計 9,600 千元、建科所編列研究生助學金 1,920 千元及五年一貫獎勵金 700 千元。

參、本年度預算概要：

一、收入預算說明

- (一)本學年度學雜費收入 523,862 千元，較上年度預算數 519,867 千元，增加 3,995 千元，約 0.77%，主要係日五專停招，暑修減少 100 千元；林口四技及二技學生增加 13 名，學雜費增加 1,172 千元及招收幼保系學士後學位學程 80 名，學雜費增加 2,932 千元所致。
- (二)本學年度推廣教育收入 9,744 千元，較上年度預算數 9,195 千元，增加 549 千元，約 5.97%，主要係嘉義分部非學分班 ACLS 證照班及 ETTC 證照班增加所致。
- (三)本學年度產學合作收入 179,806 千元，較上年度預算數 172,393 千元，增加 7,413 千元，約 4.30%，主要係與長庚醫院產學合作計畫增加所致。
- (四)本學年度補助及受贈收入 183,714 千元，較上年度預算數 180,933 千元，增加 2,781 千元，約 1.54%，主要係整體發展經費補助增加 17,769 千元、新申請校園心理健康輔導計畫 900 千元、全方位優質美容醫學專業人才培育計畫減少 10,000 千元、教官薪資補助減少 6,100 千元所致。
- (五)本學年度財務收入 617,541 千元，較上年度預算數 699,697 千元，減少 82,156 千元，約 11.74%，主要係投資基金購買股票之現金股利減少 65,352 千元、創辦人捐贈之股票現金股利減少 7,039 千元、定(活)存息減少 4,305 千元及短期票券利息減少 5,460 千元所致。
- (六)本學年度其他收入 106,484 千元，較上年度預算數 110,604 千元，減少 4,120 千元，約 3.73%，主要係預估高年級學生申請住宿人數減少，住宿費收入減少及學生冷氣加值收入預估增加 480 千元所致。

二、成本與費用預算說明：

- (一)本學年度行政管理支出 272,078 千元，較上年度預算數 262,971 千元，增加 9,107 千元，約 3.46%，主要係人事費增加 2,320 千元、維護費增加 2,522 千元及折舊及攤銷增加 4,259 千元所致。
- (二)本學年度教學研究及訓輔支出 997,527 千元，較上年度預算數 954,047 千元，增加 43,480 千元，約 4.56%，主要係人事費增加 7,313 千元、業務費增加 26,703 千元及折舊及攤銷增加 9,455 千元所致。
- (三)本學年度獎助學金支出 44,161 千元，較上年度預算數 34,760 千元，增加 9,401 千元，約 27.05%，主要係校內增編優秀學生榮譽學程獎學金 7,000 千元及健科所增編研究生助學金 1,920 千元及五年一貫學生獎勵金 700 千元(109 學年度編在輔導教學費，110 學年度調整至獎助學金)所致。
- (四)本學年度推廣教育支出 6,847 千元，較上年度預算數 6,171 千元，增加 676 千元，約 10.95%，主要係嘉義分部非學分班 ACLS 及 ETTC 證照班增加 425 千元所致。
- (五)本學年度產學合作支出 161,023 千元，較上年度預算數 156,252 千元，增加 4,771 千元，約 3.05%，主要係長庚醫院產學合作案補助人事費及業務費增加 5,402 千元、科技部及其他產學計畫人事費、業務費及維護費減少 631 千元所致。
- (六)本學年度附屬機構損失 9 千元，較上年度預算數 8,412 千元，減少 8,403 千元，約 99.89%，主要係雜項購置增購設備減少 2,588 千元(係上年度已採購,本年度不需再採購)、修繕費減少

3,258 千元(係幼兒園改建工程費用 85%已於 109 學年度核銷，110 學年度僅付尾款 15%)、110 學年度下學期擬增加收托人數 50 人，故學雜費增加 2,740 千元因加入準公共化故桃園市教育局補助收入增加 800 千元，配合 110 學年度增加收托人數，故下學期增聘 2 名老師，再加上晉級調薪，致薪資增加 718 千元所致。

(七)本學年度其他支出 68,859 千元，較上年度預算數 69,554 千元，減少 695 千元，約 1.00%，主要係本年度員工體檢費用減少 1,065 千元(體檢兩年一次，本部已於 109 學年度編列)、超額年金增加 195 千元、技術移轉授權金增加 260 千元所致。

三、重要長期營運資產增置計畫預算說明：

(一)本學年度機械儀器及設備 49,470 千元，較上年度預算數 74,712 千元，減少 25,242 千元，約 33.79%，主要係本部總務處本年度較上年度購置設備減少 35,582 千元、長庚醫院、科技部等計畫補助減少 3,196 千元及整體經費補助款增加 13,144 千元所致。

(二)本學年度圖書及博物 10,226 千元，較上年度預算數 7,919 千元，增加 2,308 千元，約 29.15%，主要係整體經費補助款增加(購置無限聽診、半身模型、皮內注射等模型)所致。

(三)本學年度其他設備 25,348 千元，較上年度預算 18,488 千元，增加 6,860 千元，約 37.11%，主要係嘉義分部總務處汰換教學區、活動中心二期宿舍數位監視系統 8,046 千元及教育部高教深耕計畫減少 1,139 千元所致。

(四)本學年度電腦軟體 9,788 千元，較上年度預算 24,718 千元，減少 14,930 千元，約 60.40%，主要係整體經費減少 11,496 千元、科技部等研究計畫案減少 1,196 千元，教育部高教深耕計劃及其他補助減少 3,686 千元及跨校研究計畫增購數據資料系統 2,100 千元及化學結構繪圖軟體 87 千元所致。

(五)本學年度購建中營運資產 87,637 千元，較上年度預算 106,945 千元，減少 19,308 千元，約 18.05%，主要係部份工程已於上年度完工，本年度新增全人教育大樓工程、公廁整修、二教及三舍 J 棟消防進排煙閘門汰換、三舍 J 區頂樓暨 KM 區漏水改善...等。

肆、其他必要說明事項：

1.本學年度預估總收入 1,621,151 千元，足以支應本學年度各項成本與費用 1,550,506 千元。

2.本校 110 學年度預計共有 24 位老師退休，配合提撥超額年金 863 千元。

3.財務收入 110 學年度較 109 學年度減少 82,156 千元，主要係現金股利減少 72,391 千元、有價證券利息收入減少 5,460 千元、定(活)存息減少 4,305 千元所致。

長庚學校財團法人長庚科技大學

收支餘絀預計表
110學年度全1頁第1頁
單位：新臺幣元

(前)學年度 決算數	項目	(本)學年度 預算數 (1)	估計(上)學年度 決算數 (2)	比較增減	
				金額 (3)=(1)-(2)	% (4)=(3)/(2)*100
1,715,782,109	各項收入	1,621,151,351	1,030,713,416	590,437,935	57.28
524,194,080	學雜費收入	523,862,326	513,262,287	10,600,039	2.07
9,717,524	推廣教育收入	9,743,700	8,550,871	1,192,829	13.95
172,322,939	產學合作收入	179,806,266	178,361,327	1,444,939	0.81
193,726,910	補助及受贈收入	183,714,205	178,142,395	5,571,810	3.13
708,794,364	財務收入	617,540,835	63,677,976	553,862,859	869.79
107,026,292	其他收入	106,484,019	88,718,560	17,765,459	20.02
1,511,340,530	各項成本與費用	1,550,505,784	1,543,102,828	7,402,956	0.48
329,947,927	行政管理支出	272,078,325	336,626,802	(64,548,477)	(19.18)
935,234,627	教學研究及訓輔支出	997,527,100	938,706,142	58,820,958	6.27
31,531,064	獎助學金支出	44,161,132	30,932,494	13,228,638	42.77
5,323,757	推廣教育支出	6,847,210	5,462,453	1,384,757	25.35
140,371,716	產學合作支出	161,023,384	157,771,002	3,252,382	2.06
89,770	附屬機構損失	9,369	4,165,277	(4,155,908)	(99.78)
68,841,669	其他支出	68,859,264	69,438,658	(579,394)	(0.83)
204,441,579	本期餘絀	70,645,567	(512,389,412)	583,034,979	(113.79)

附表：

(前)學年度 決算數	項目	(本)學年度 預算數 (1)	估計(上)學年度 決算數 (2)	比較增減	
				金額 (3)=(1)-(2)	% (4)=(3)/(2)*100
(1,122,753,367)	本期其他綜合餘絀	1,279,120,112	1,279,120,112	0	-
(1,122,753,367)	備供出售金融資產未實現餘絀	1,279,120,112	1,279,120,112	0	-
(918,311,788)	本期綜合餘絀總額	1,349,765,679	766,730,700	583,034,979	76.04



長庚學校財團法人長庚科技大學

預計長期營運資產變動表

110學年度

全1頁第1頁
單位：新臺幣元

項目名稱	估計本學年初 結存金額	預計本學年度 增加金額	預計本學年度 減少金額	預計本學年度 重分類金額	預計本學年度 底結存金額	說明
不動產、房屋及設備	9,203,594,892	172,681,404	0	0	9,376,276,296	
土地	600,286,394	0	0	0	600,286,394	
土地改良物	4,494,000	0	0	0	4,494,000	
房屋及建築	7,433,339,827	0	0	0	7,433,339,827	
機械儀器及設備	578,409,740	49,469,944	0	0	627,879,684	
圖書及博物	223,101,266	10,226,490	0	0	233,327,756	
其他設備	304,491,247	25,348,249	0	0	329,839,496	
購建中營運資產	59,472,418	87,636,721	0	0	147,109,139	
累計減損	0	0	0	0	0	
累計折舊	2,969,943,796	225,455,940	0	0	3,195,399,736	
土地改良物	726,957	88,116	0	0	815,073	
房屋及建築	2,332,292,875	147,605,364	0	0	2,479,898,239	
機械儀器及設備	415,744,911	55,893,912	0	0	471,638,823	
其他設備	221,179,053	21,868,548	0	0	243,047,601	
不動產、房屋及設備淨額	6,233,651,096	(52,774,536)	0	0	6,180,876,560	
投資性不動產	0	0	0	0	0	
累計減損	0	0	0	0	0	
累計折舊	0	0	0	0	0	
投資性不動產淨額	0	0	0	0	0	
無形資產	158,920,601	9,788,315	0	0	168,708,916	
電腦軟體	158,920,601	9,788,315	0	0	168,708,916	
累計減損	0	0	0	0	0	
累計攤銷	123,707,172	18,234,708	0	0	141,941,880	
電腦軟體	123,707,172	18,234,708	0	0	141,941,880	
無形資產淨額	35,213,429	(8,446,393)	0	0	26,767,036	
合計	6,268,864,525	(61,220,929)	0	0	6,207,643,596	



長庚學校財團法人長庚科技大學
預計增置重要長期營運資產明細表
110學年度

011

全6頁第1頁
單位：新臺幣元

項目、重要長期營運資產名稱	提出單位	數量	單價	總價	備註
土地				-	
土地改良物				-	
房屋及建築				-	
機械儀器及設備				49,469,944	
二舍消防系統及廣播系統	總務處	1	8,690,000	8,690,000	
桌上型電腦	衛保組	2	22,000	44,000	
舞台燈光組-燈控電腦	學生事務處	1	68,000	68,000	
冷暖氣機	住輔組	20	32,550	651,000	
冷暖氣機	進推處	2	63,000	126,000	
冷氣機	中草藥研究中心	1	228,060	228,060	
氮氣產生器	中草藥研究中心	1	500,000	500,000	
全功能美膚儀-納米霧化儀	化妝品應用系	1	438,189	438,189	
全功能皮膚儀-定妝儀	化妝品應用系	20	23,000	460,000	
幼兒體能教具組-動物嘉年華(全套)	幼兒保育系	1	55,335	55,335	
幼兒體能教具組-快樂島	幼兒保育系	1	25,650	25,650	
幼兒體能教具組-全圓搖滾圈	幼兒保育系	1	13,250	13,250	
幼兒體能教具組-方形水彩地墊	幼兒保育系	1	11,500	11,500	
桌上型電腦	民生學院	1	25,500	25,500	
全自動雲端細胞影像擷取系統主機	中草藥研究中心	1	3,200,000	3,200,000	
全自動雲端細胞影像擷取系統-數據分析電腦	中草藥研究中心	1	30,000	30,000	
小鼠肺功能測試分析系統-資料收集分析儀	中草藥研究中心	1	980,000	980,000	
小鼠肺功能測試分析系統-流量感測器	中草藥研究中心	1	25,000	25,000	
小鼠肺功能測試分析系統-軟體顯示參數	中草藥研究中心	1	775,000	775,000	
小鼠肺功能測試分析系統-筆記型電腦	中草藥研究中心	1	20,000	20,000	
冷光影像擷取分析系統	中草藥研究中心	1	1,016,610	1,016,610	
筆記型電腦	妝品系	1	30,000	30,000	
模具滾動機	妝品系	1	300,000	300,000	
真空幫浦機	妝品系	1	30,000	30,000	
筆記型電腦	妝品系	1	24,000	24,000	
冷氣機	保健營養系	1	30,000	30,000	
液相層析-高通量分析系統-極致效能液相層析儀	食品暨化妝品安全研究中心	1	1,544,615	1,544,615	
液相層析-高通量分析系統-樣品管理系統	食品暨化妝品安全研究中心	2	402,040	804,080	
液相層析-高通量分析系統-螢光檢測器	食品暨化妝品安全研究中心	1	491,400	491,400	
液相層析-高通量分析系統-電腦	食品暨化妝品安全研究中心	1	49,665	49,665	
液相層析-高通量分析系統-網路儲存伺服器	食品暨化妝品安全研究中心	1	315,000	315,000	
液相層析-高通量分析系統-12000伏安(VA) UPS	食品暨化妝品安全研究中心	1	106,050	106,050	
筆記型電腦	高照系	1	25,000	25,000	
伺服器硬碟	高照研究中心	1	40,000	40,000	
PM攜帶型監測器	教學資源中心	4	348,000	1,392,000	
咬力測定儀	教學資源中心	2	100,000	200,000	



長庚學校財團法人長庚科技大學
預計增置重要長期營運資產明細表
110學年度

全6頁第2頁
 單位：新臺幣元

項目、重要長期營運資產名稱	提出單位	數量	單價	總價	備註
質構儀	教學資源中心	2	145,370	290,740	
桌上型電腦	通識中心	5	26,000	130,000	
筆記型電腦	通識中心	1	37,500	37,500	
桌上型電腦	通識中心	1	25,500	25,500	
分離式冷氣機 氣冷式節能環保型	通識中心	1	103,740	103,740	
保壯英文行動單字教學系統APP擴充	通識中心	1	415,000	415,000	
電腦機房環境控制系統	圖資處	1	590,000	590,000	
E化教室電腦	圖資處	115	31,000	3,565,000	
資安防護系統	圖資處	1	5,400,000	5,400,000	
交換器	圖資處	2	390,000	780,000	
無線Ap aurba-325	圖資處	6	28,245	169,470	
無線Ap aurba-325	圖資處	2	17,640	35,280	
桌上型電腦	圖資處	13	35,000	455,000	
AIX R6伺服器升級汰換	圖資處	1	2,940,000	2,940,000	
個人電腦	圖資處	10	25,500	255,000	
圖書紫外線滅菌機	圖資處	1	98,000	98,000	
筆記型電腦	護理系	1	30,000	30,000	
桌上型電腦	護理系	7	25,500	178,500	
筆記型電腦	護理系	1	30,000	30,000	
筆記型電腦	護理系	1	40,000	40,000	
筆記型電腦	護理系	1	30,000	30,000	
VR眼鏡	護理系	2	18,000	36,000	
筆記型電腦	護理系	1	46,000	46,000	
筆記型電腦	護理系	1	36,000	36,000	
體脂器	護理系	1	15,000	15,000	
筆記型電腦	護理系	2	30,000	60,000	
筆記型電腦	護理系	2	30,000	60,000	
平板電腦	護理系	4	18,900	75,600	
VR筆記型電腦	護理系	1	60,000	60,000	
腦波儀	護理系	1	30,000	30,000	
心律變異測儀	護理系	1	55,000	55,000	
身體組成分析儀	護理系	1	350,000	350,000	
全自動血壓計	護理系	1	75,000	75,000	
身心能量分析儀	護理系	1	700,000	700,000	
遠紅外線治療儀	護理系	1	50,000	50,000	
全自動洗衣機	護理系	1	40,000	40,000	
攜帶型粒徑分析儀	嘉義分部呼照系	1	519,000	519,000	
自動換膜低流量懸浮微粒採樣器	嘉義分部呼照系	1	892,500	892,500	
攜帶式臭氧偵測器	嘉義分部呼照系	1	180,000	180,000	
桌上型電腦	嘉義分部進推組	2	25,500	51,000	
網路伺服器	嘉義分部圖資組	1	140,000	140,000	
個人電腦	嘉義分部圖資組	124	38,000	4,712,000	
門禁管理系統-電腦	嘉義分部圖資組	1	25,000	25,000	
桌上型電腦	嘉義分部慢性病中心	1	25,500	25,500	
B棟3樓冷氣機	嘉義分部總務組	5	154,644	773,220	



長庚學校財團法人長庚科技大學
預計增置重要長期營運資產明細表
110學年度

全6頁第3頁
 單位：新臺幣元

項目、重要長期營運資產名稱	提出單位	數量	單價	總價	備註
200人國際會議廳冷氣機	嘉義分部總務組	2	200,000	400,000	
太陽能光電系統	嘉義分部總務組	1	1,000,000	1,000,000	
活動中心門禁系統	嘉義分部總務組	1	85,000	85,000	
A棟8樓150人會議室操作器	嘉義分部總務組	1	68,000	68,000	
筆記型電腦	嘉義分部護理系	2	22,500	45,000	
桌上型電腦	嘉義分部護理系	5	25,500	127,500	
五官鏡	嘉義分部護理系	10	23,000	230,000	
洗手訓練檢查套組	嘉義分部護理系	1	35,000	35,000	
桌上型電腦	嘉義分部護理系	2	25,500	51,000	
平板電腦	嘉義分部護理系	1	17,990	17,990	
筆記型電腦	嘉義分部護理系	1	24,000	24,000	
長背板	嘉義分部體育組	1	16,000	16,000	
圖書及博物				10,226,490	
中文圖書	圖資處	1	1,059,200	1,059,200	
西文圖書	圖資處	1	1,276,800	1,276,800	
多媒體	圖資處	1	2,033,600	2,033,600	
電子書	圖資處	1	300,000	300,000	
中文圖書	嘉義分部圖資組	1	505,890	505,890	
西文圖書	嘉義分部圖資組	1	738,000	738,000	
多媒體	嘉義分部圖書館	1	668,000	668,000	
心肺復甦模型	教學資源中心	1	20,000	20,000	
異物哽塞模型-成人	教學資源中心	1	44,000	44,000	
六大營養食品教學模型	教學資源中心	2	60,000	120,000	
人體肌肉器官模型	護理系	2	190,000	380,000	
穿戴式男性導尿、灌腸模型	護理系	6	28,000	168,000	
皮內注射模型	護理系	30	12,000	360,000	
護理假病人模型	護理系	12	70,000	840,000	
穿戴式女性導尿、灌腸模型	護理系	30	28,000	840,000	
Q CPR簡易半身兒童安妮模型	嘉義分部護理系	6	20,000	120,000	
沐浴娃娃模型	嘉義分部護理系	6	38,000	228,000	
無線聽診半身模擬人	嘉義分部護理系	1	525,000	525,000	
其他設備				25,348,249	
公共區休閒椅	總務處	1	200,000	200,000	
液晶投影機	總務處	10	20,000	200,000	
除濕機	秘書室	2	25,000	50,000	
碎紙機	會計室	1	26,500	26,500	
電子防潮櫃	環安室	1	25,000	25,000	



長庚學校財團法人長庚科技大學
預計增置重要長期營運資產明細表
 110學年度

014

全6頁第4頁
 單位：新臺幣元

項目、重要長期營運資產名稱	提出單位	數量	單價	總價	備註
舞台燈光組-舞台煙霧效果機	學生事務處	2	12,000	24,000	
舞台燈光組-LED 150W照明燈	學生事務處	4	12,000	48,000	
舞台燈光組-燈光訊號分配器	學生事務處	1	22,000	22,000	
舞台燈光組-485轉DMX轉換介面	學生事務處	1	10,600	10,600	
舞台燈光組-90W搖頭燈	學生事務處	2	48,000	96,000	
舞台燈光組-90W圖案燈	學生事務處	2	30,000	60,000	
錄影系統組-FULLHD高解析視訊攝影機	學生事務處	1	135,000	135,000	
錄影系統組-高解析攝影機手動控盤	學生事務處	1	84,000	84,000	
錄影系統組-HDMI 影像分配器	學生事務處	1	12,000	12,000	
錄影系統組-多功能互動式偕同暨錄播系統	學生事務處	1	165,000	165,000	
數位電子顯示面板	學生事務處	2	50,000	100,000	
影音系統組-90吋席白電動銀幕(4:3)	學生事務處	1	11,500	11,500	
影音系統組-擴大機	學生事務處	1	40,000	40,000	
展示櫃	學生事務處	2	34,650	69,300	
可插電木吉他	學生事務處	2	35,000	70,000	
中音薩克斯風	學生事務處	2	24,000	48,000	
小號喇叭	學生事務處	2	32,000	64,000	
紫消燈	衛保組	1	13,650	13,650	
教學設備系統組-數位式電子資訊講桌	教務處	79	52,500	4,147,500	
教學設備系統組-觸控螢幕	教務處	79	15,750	1,244,250	
教學設備系統組-PTZ攝影機	教務處	79	16,800	1,327,200	
成果展示架	通識中心	1	45,000	45,000	
數位攝錄放影機	通識中心	1	70,000	70,000	
運動攝影機	高照系	1	15,000	15,000	
會議桌	中草藥研究中心	1	30,000	30,000	
影音播放系統組	教學資源中心	5	125,000	625,000	
影音教學錄製系統組	教學資源中心	5	600,000	3,000,000	
全景攝影機	護理系	1	25,000	25,000	
虛擬實境頭戴式顯示器	護理系	3	17,500	52,500	
多功能彩色雷射複合機	護理系	1	20,000	20,000	
液晶電視	護理系	1	20,000	20,000	
VR影音系統	護理系	1	20,000	20,000	
空調設備	體育室	2	446,397	892,794	
美甲推車	妝品系	1	80,000	80,000	
美甲彩繪機	妝品系	1	25,000	25,000	
美甲桌椅組	妝品系	1	16,000	16,000	
工業用裁縫車	妝品系	1	180,000	180,000	
檔案櫃	諮商中心	1	23,000	23,000	
書櫃	諮商中心	1	22,000	22,000	
高畫質高感度攝影機	護理系	2	45,000	90,000	
醫護工作車	護理系	12	48,000	576,000	
彩色液晶電視55吋附遙控器	圖資處	5	23,000	115,000	
書標列印機	圖資處	1	25,000	25,000	
飲水機	嘉義分部總務組	6	23,625	141,750	
一般教室混音擴大機	嘉義分部總務組	10	19,425	194,250	
階梯教室投影機	嘉義分部總務組	5	86,625	433,125	
A棟7樓視訊攝影機	嘉義分部總務組	1	214,000	214,000	
刷卡機門禁系統	嘉義分部總務組	1	730,000	730,000	



長庚學校財團法人長庚科技大學
 預計增置重要長期營運資產明細表
 110學年度

015

全6頁第5頁
 單位：新臺幣元

項目、重要長期營運資產名稱	提出單位	數量	單價	總價	備註
教學區活動中心二期宿舍數位監視系統	嘉義分部總務組	1	8,046,150	8,046,150	
監視系統	嘉義分部圖資組	1	628,000	628,000	
42吋液晶電腦	嘉義分部護理系	2	18,000	36,000	
羽球發球機	嘉義分部學務組	2	96,600	193,200	
影音系統組-銀幕	嘉義分部學務組	1	15,750	15,750	
影音系統組-投影機	嘉義分部學務組	1	182,250	182,250	
影音系統組-收納箱	嘉義分部學務組	1	49,980	49,980	
門禁管理系統主機設備	嘉義分部圖資組	1	223,000	223,000	
購建中營運資產				87,636,721	
全人教育大樓	總務處	1	50,000,000	50,000,000	
校區新增無障礙電梯	總務處	1	5,000,000	5,000,000	
二教及三舍J棟消防進排煙開門汰換	總務處	1	1,500,000	1,500,000	
D區5F地坪及8F頂板改善	總務處	1	1,000,000	1,000,000	
教學區入口地坪改善	總務處	1	1,500,000	1,500,000	
木棧道坡度改善	總務處	1	1,000,000	1,000,000	
三舍J區頂樓暨KM區漏水改善	總務處	1	2,750,000	2,750,000	
體育館2樓通風堡屋頂漏水改善	總務處	1	2,300,000	2,300,000	
庚勤樓JK區漏水改善	總務處	1	1,116,626	1,116,626	
庚勤樓J區天花板改善	總務處	1	4,600,000	4,600,000	
F區5樓公廁整修	總務處	1	2,202,664	2,202,664	
F區B1公廁整修	總務處	1	1,975,786	1,975,786	
簡報室天花板改善	總務處	1	1,000,000	1,000,000	
庚耘樓室內停車場消防水霧整修	總務處	1	3,360,000	3,360,000	
一三舍熱泵暨J棟冷卻水塔改善	總務處	1	1,580,000	1,580,000	
校區ACB汰換整修	總務處	1	2,570,000	2,570,000	
E區樓梯鋼板及扶手整修工程	分部總務處	1	1,500,000	1,500,000	
中草藥研究中心動物房整修	中草藥研究中心	1	1,117,650	1,117,650	
規劃社團辦公室裝修及電氣工程	學務處	1	1,563,995	1,563,995	
租賃資產				-	
租賃權益改良物				-	
投資性不動產				-	
購建中之投資性不動產				-	
專利權				-	
電腦軟體				9,788,315	
校醫門診系統	衛保組	1	60,000	60,000	
影片剪輯軟體	通識中心	1	30,000	30,000	
Story Map	通識中心	1	80,000	80,000	
學生學習認證系統	教學資源中心	1	723,000	723,000	
教學評量升級系統	教學資源中心	1	800,000	800,000	
遠距教學數位化平台	教學資源中心	1	1,200,000	1,200,000	
數位教材教學軟體	教學資源中心	3	200,000	600,000	
多元能力數位化平台	教學資源中心	1	800,000	800,000	
VR軟體	護理系	2	100,000	200,000	
模擬肌肉神經血管實驗軟體	護理系	1	436,000	436,000	
小兒靜脈注射軟體	護理系	5	39,500	197,500	
研究統計分析軟體	健科所	1	180,000	180,000	



長庚學校財團法人長庚科技大學
 預計增置重要長期營運資產明細表
 110學年度

016

全6頁第6頁
 單位：新臺幣元

項目、重要長期營運資產名稱	提出單位	數量	單價	總價	備註
無線網路管理授權軟體	圖資組	1	1,010,625	1,010,625	
Google mail 管理系統	圖資組	1	400,000	400,000	
數據資料系統	中草藥研究中心	1	2,100,000	2,100,000	
化學結構繪圖軟體	中草藥研究中心	1	86,500	86,500	
全自動雲端細胞影像擷取系統-分析軟體	中草藥研究中心	1	250,000	250,000	
讀者認證更新軟體	圖資處	1	99,500	99,500	
書標列印系統軟體	圖資處	1	144,000	144,000	
液相層析-高通量分析系統-儀器控制軟體	食品暨化妝品安全研究中心	1	299,190	299,190	
門禁管理系統-控制及統計用軟體	嘉義分部圖資組	1	92,000	92,000	
租賃權益				-	
發展中之無形資產				-	
其他無形資產				-	



長庚學校財團法人長庚科技大學

預計借款變動表

110學年度

全1頁第1頁
單位：新臺幣元

借款用途	預計借款 期間	估計期初 金額	預計本學年度 舉借金額	預計本學年度 償還金額	預計期末金額	備註
合計		0	0	0	0	

註：本學年度無預計借款規劃。



收入預算明細表

110學年度

全2頁第1頁
單位：新臺幣元

(前)學年度 決算數	項目名稱	(本)學年度 預算數	估計(上)學年 度決算數	(本)學年度預算與估計 (上)學年度決算比較		說明
				差異	%	
524,194,080	學雜費收入	523,862,326	513,262,287	10,600,039	2.07	
424,893,362	學費收入	423,657,958	410,609,830	13,048,128	3.18	
99,300,718	雜費收入	100,204,368	102,652,457	(2,448,089)	(2.38)	
9,717,524	推廣教育收入	9,743,700	8,550,871	1,192,829	13.95	
172,322,939	產學合作收入	179,806,266	178,361,327	1,444,939	0.81	
193,726,910	補助及受贈收入	183,714,205	178,142,395	5,571,810	3.13	
193,302,537	補助收入	183,422,205	177,657,395	5,764,810	3.24	
424,373	受贈收入	292,000	485,000	(193,000)	(39.79)	註1
708,794,364	財務收入	617,540,835	63,677,976	553,862,859	869.79	註2
31,247,232	利息收入	22,470,000	21,486,649	983,351	4.58	
181,181,451	投資收益	174,141,670	0	174,141,670	-	註3
496,365,681	投資基金收益	420,929,165	42,191,327	378,737,838	897.67	註4
107,026,292	其他收入	106,484,019	88,718,560	17,765,459	20.02	註5
3,688,428	試務費收入	3,560,250	3,667,440	(107,190)	(2.92)	
80,119,344	住宿費收入	78,190,920	65,196,651	12,994,269	19.93	
23,218,520	雜項收入	24,732,849	19,854,469	4,878,380	24.57	註6
1,715,782,109	合計	1,621,151,351	1,030,713,416	590,437,935	57.28	



收入預算明細表

110學年度

全2頁第2頁
單位：新臺幣元

備註：

註1：受贈收入本學年度預算數較上學年度估計決算數減少193仟元，主要係109學年度華儒基金會、漢儒基金會、全聯佩樺圓夢社會福利基金會捐贈共30千元及配合高教深耕計畫希望曙光幫助弱勢學生助學金募款增加163千元所致。

註2：財務收入本學年度預算數較上學年度估計決算數增加553,863千元，主要係109學年度各公司疫情影響，預計各公司除權息日均在110年8月後所致。

註3：投資收益本學年度預算數較上學年度估計決算數增加174,142千元，主要係109學年度各公司因疫情影響，依金管會發布之『因應疫情公開發行公司股東會延期召開相關措施』，股東會延期開會，預計各公司除權息日均在110年8月後所致。

註4：投資基金收益本學年度預算數較上學年度估計決算數增加378,738千元，主要係109學年度各公司因疫情影響，依金管會發布之『因應疫情公開發行公司股東會延期召開相關措施』，股東會延期開會，預計各公司除權息日均在110年8月後所致。

註5：其他收入本學年預算數較上學年估計決算數多17,765千元，主要係109學年度因疫情嚴峻，為確保學生安全避免群聚感染，要求學生離校返家，故預計退還學生住宿費11,745千元(預計4,350人*2,700元)及雜項收入(承攬維護費、冷氣加值收入、體育館及場地租借等)預估減少4,179千元。

註6：雜項收入本學年度預算數較上學年度估計決算數增加4,878千元，主要係109學年度因疫情影響，(1)承攬維護費收入減少1,279千元(廠商場租減免及6月全月不收場地維護費)；(2)冷氣加值收入減少1,205千元；(3)嘉義游泳池收入減少695千元；(4)體育館及廠商場地租借收入減少1,000千元所致。



長庚科技大學110學年度全校預計收入說明表

單位:新臺幣元

項 目		用 途 說 明
項目別	金額	
學雜費收入	523,862,326	如明細表。
推廣教育收入	9,743,700	係進修部辦理各項推廣教育班收入，例如多元瑜珈班、國際語言成長營班、多益校園考、聖保祿醫院學分班、托育人員專業訓練班、ACLS及HACCP推廣學分班…等，本部進推處預估收入8,753千元(預估21個班)、嘉義分部進推組預估收入991千元(預估4個班)。
產學合作收入	179,806,266	係科技部、衛福部等補助研究計劃121,179千元、新北市公共托育營運管理中心產學合作計劃8,547千元及長庚醫院產學合作計劃50,080千元。
補助及受贈收入	183,714,205	1. 受贈收入主要係預計校友捐贈108千元及其他捐贈184千元。 2. 教育部補助整體經費64,296千元。 3. 教育部補助高教深耕計劃61,003千元。 4. 教育部補助教官薪資6,425千元。 5. 教育部補助教學實踐13,647千元。 6. 教育部補助大專弱勢工讀金收入2,038千元。 7. 教育部補助校安人力經費4,433千元。 8. 教育部補助優化技職校院實作環境計劃375千元。 9. 教育部補助學生事務與輔導經費1,787千元。 10. 教育部補助產業學院計劃900千元。 11. 教育部補助身心障礙經費1,442千元。 12. 教育部補助學海逐夢計劃2,000千元。 14. 教育部補助學產基金1,295千元。 15. 教育部補助USR計劃12,000千元。 16. 科技部補助獎勵優秀人才1,000千元。 17. 行政院原委會補助獎助學金1,515千元。 18. 其他補助收入9,266千元。
財務收入	617,540,835	1. 創辦人捐贈股票之現金股利174,142千元：台塑18,009千股、南亞16,673千股、台化17,174千股。(如明細) 2. 定期存款2,850,000千元，預估利息收入15,230千元、活存息收入5,200千元。 3. 購買短期票券之利息收入2,040千元。 4. 投資基金購置上市股票共193,877千股，現金股利收入420,929千元。(如明細)
其他收入	106,484,019	1. 學生住宿費收入78,191千元。(二技及四技4,330人*8,100*2學期、進修部567人*8,100元*2學期、研究所67人*8,100元*2學期共計80,417千元，另外扣除校外實習減免2,226千元。) 2. 招生試務費收入3,560千元。 3. 場地維護費、影印費、停車費、冷氣儲值等其他什項收入24,733千元。

110學年度學雜費收入預估明細：

年 級	人數	學期學雜費(元)/人			學年學雜費/千元
		學(分)費	雜費	小計	
日四技.日二技	3,850	36,924	8,130	45,054	346,916
嘉義分部一日二技及四技	1,139	36,924	8,130	45,054	102,633
嘉義分部一進修部	346	*989	*320	*1,309	16,305
二技進修部	906	*989	*320	*1,309	38,761
嘉義護研所-在職專班	55	39,570	16,326	55,896	6,149
林口護研所-在職專班	68	39,570	16,326	55,896	7,602
健康照護研究所-在職專班	30	32,973	13,604	46,577	2,795
健康產業科技研究所-在職專班	29	32,973	13,604	46,577	2,701
合計	6,423				523,862

110學年度現金股利收入預估明細：

投資股票公司		股數(仟股)	股利/股(元)	股利收入(千元)
捐	台塑股票	18,009	2.800	50,425
	南亞股票	16,673	3.300	55,021
	台化股票	17,174	4.000	68,696
	小計	51,856		174,142
買	台塑股票	14,944	2.800	41,843
	南亞股票	17,276	3.300	57,011
	台化股票	15,546	4.000	62,184
	台塑化股票	11,120	2.200	24,464
	福懋股票	35,813	1.000	35,813
	南科股票	702	1.300	913
	兆豐金控股票	6,550	1.700	11,135
	遠傳股票	14,395	3.250	46,784
	中華電信股票	9,575	4.310	41,268
	中鋼股票	30,475	0.300	9,143
	台灣大	13,252	4.750	62,947
	遠東新	5,510	1.350	7,439
	建大工業	2,325	1.000	
	瑞儀光電	215	8.000	1,720
	車王電子	542	0.500	271
	國泰金	447	2.000	894
	興富發	462	2.000	924
	富邦金	1,112	2.000	2,224
	中信金	5,138	1.000	5,138
	華南金	7,239	0.560	4,054
	第一金	336	1.050	353
	統一	681	2.500	1,839
	台灣高鐵	39	1.050	41
	玉山金	113	0.610	69
	台汽電	70	1.900	133
	投資股票小計	193,877		418,604
合 計		245,733		592,746

長庚學校財團法人長庚科技大學

成本與費用預算明細表

110學年度

全2頁第1頁
單位：新臺幣元

(前)學年度 決算數	項目名稱	(本)學年度 預算數	估計(上)學年度 決算數	(本)學年度預算與估計 (上)學年度決算比較		說明
				差異	%	
329,947,927	行政管理支出	272,078,325	336,626,802	(64,548,477)	(19.18)	
72,668,853	人事費	80,179,728	71,844,096	8,335,632	11.60	
78,075,977	業務費	85,602,628	77,437,424	8,165,204	10.54	
138,396,852	維護費	66,908,057	148,352,983	(81,444,926)	(54.90)	註1
40,806,245	折舊及攤銷	39,387,912	38,992,299	395,613	1.01	
935,234,627	教學研究及訓輔支出	997,527,100	938,706,142	58,820,958	6.27	
586,666,921	人事費	586,686,713	583,767,868	2,918,845	0.50	
166,625,723	業務費	228,065,103	166,461,275	61,603,828	37.01	註2
28,333,593	維護費	22,035,560	24,961,144	(2,925,584)	(11.72)	
20,062,487	退休撫卹費	20,407,488	19,503,972	903,516	4.63	
133,545,903	折舊及攤銷	140,332,236	144,011,883	(3,679,647)	(2.56)	
31,531,064	獎助學金支出	44,161,132	30,932,494	13,228,638	42.77	註3
2,591,000	獎學金支出	10,419,000	4,251,000	6,168,000	145.10	註4
28,940,064	助學金支出	33,742,132	26,681,494	7,060,638	26.46	註5
5,323,757	推廣教育支出	6,847,210	5,462,453	1,384,757	25.35	註6
3,507,369	人事費	4,188,615	3,339,548	849,067	25.42	註7
1,816,388	業務費	2,658,595	2,122,905	535,690	25.23	註8
140,371,716	產學合作支出	161,023,384	157,771,002	3,252,382	2.06	
58,989,508	人事費	81,475,106	76,488,192	4,986,914	6.52	
81,382,208	業務費	79,548,278	81,282,810	(1,734,532)	(2.13)	
89,770	附屬機構損失	9,369	4,165,277	(4,155,908)	(99.78)	註9
68,841,669	其他支出	68,859,264	69,438,658	(579,394)	(0.83)	
1,968,436	試務費支出	1,661,011	2,076,336	(415,325)	(20.00)	註10
515,409	財產交易短絀	0	204,548	(204,548)	(100.00)	註11
559,040	超額年金給付	863,437	630,795	232,642	36.88	註12
62,075,808	折舊及攤銷	63,970,500	63,970,489	11	0.00	
3,722,976	雜項支出	2,364,316	2,556,490	(192,174)	(7.52)	
1,511,340,530	合計	1,550,505,784	1,543,102,828	7,402,956	0.48	



長庚學校財團法人長庚科技大學

成本與費用預算明細表

110學年度

全2頁第2頁
單位：新臺幣元

備註：

註1：行政管理支出-維護費本學年度預算數較上學年度估計決算數減少81,445千元，主要係109學年度學生宿舍庚勤樓7-10樓浴廁及走廊整修57,780千元、嘉義分部停車場壓花地坪工程4,877千元、二教玻璃帷幕隔熱紙更換7,485千元、高照基地門窗、防水、安全改善及空門美化工程3,503千元、變電室隔間工程1,144千元、二教D區窗戶整修1,773千元、電信機房遷移工程1,365千元、一教地下室隔間建材整修793千元、一教陰井增設泵浦監控工程903千元、總務處增設資材室工程726千元，工程完工結轉至修繕費所致。

註2：教學研究及訓輔支出-業務費本學年度預算數較上學年度估計決算數增加61,604千元，主要係：(1)109學年度國交中心編列學生及教師海外研習3,200千元及學海逐夢及學海飛颺計劃部份補助970千元，姊妹校簽約、舉辦國際學術交流等370千元因受疫情影響取消出團、(2)109學年度高教深耕計劃及USR計劃活動因受疫情影響停辦或展延辦理，預估實際核銷較本年度預算數減少7,401千元、(3)因疫情影響，學校校慶活動、畢業典禮、研討會、教師節餐會及各項體育競賽均停辦，預估相關活動費用減少5,534千元。(4)本學年度預算增加數位學伴計畫2,135千元、增編校務研究發展基金16,217千元及跨校研究計畫增加4,533千元。(6)本學年度招生廣告費用增加1,700千元及長庚醫院計畫相對補助款增加7,086千元。(7)本學年度預算整體經費輔導教學補助款增加9,007千元及什項購置增加2,146千元。

註3：獎助學金支出本學年度預算數較上學年度估計決算數增加13,229千元，主要係本學年增編優秀學生榮譽學程獎學金及因疫情影響學生工讀助學金減少所致。

註4：獎助學金支出-獎學金支出本學年度預算數較上學年度估計決算數增加6,168千元，主要係本學年度預算編列優秀學生榮譽學程獎學金9,600千元(護理學院獎勵34名6,800千元、民生學院獎勵4名800千元、健科所碩士班獎勵10名2,000千元)。

註5：獎助學金支出-助學金支出本學年度預算數較上學年度估計決算數增加7,061千元，主要係(1)本學年度預算建科所增編研究生助學金1,920千元及五年一貫學生獎勵金700千元；(2)因疫情影響，110年6-7月均無學生工讀，故109學年度學生工讀助學金預估減少4,120千元所致。

註6：推廣教育支出本學年度預算數較上學年度估計決算數增加1,385千元，主要係109學年度因疫情影響，導致非學分班及學分班延遲或無法開課所致。

註7：推廣教育支出-人事費本學年度預算數較上學年度估計決算數增加849千元，主要係109學年度因疫情影響，導致非學分班無法開課(國際語言成長營、羽你同樂營、夢想起飛籃球營、ETTC、美體雕塑運動班...等)及學分班延後至8月份開課(聖保祿二技學分班、台北慈濟醫院二技護理學分專班、汐止國泰綜合醫院微學程碩士學分專班、台安醫院微學程碩士學分班..等)所致。

註8：推廣教育支出-業務費本學年度預算數較上學年度估計決算數增加536千元，主要係109學年度因疫情影響，導致非學分班無法開課(國際語言成長營、羽你同樂營、夢想起飛籃球營、ETTC、美體雕塑運動班...等)及學分班延後至8月份開課(聖保祿二技學分班、台北慈濟醫院二技護理學分專班、汐止國泰綜合醫院微學程碩士學分專班、台安醫院微學程碩士學分班..等)所致。

註9：附屬機構損失本學年度預算數較上學年度估計決算數減少4,156千元，主要係(1)幼兒園二樓教室修繕(含樓梯)於109學年度陸續完工，110學年度僅編列工程款尾款15%，修繕費減少3,258千元；(2)雜項購置增購設備減少2,588千元(係上年度已採購，本年度不需再採購)；(3)110學年度下學期預計增編2班，增加50人，預計學雜費及暑假班收入增加2,565千元所致。

註10：試務費支出本學年度預算數較上學年度估計決算數少415千元，主要係109學年度二技、四技甄選、嘉義分部單招等學生報名人數增加所致。

註11：財產交易短絀本學年度預算數較上學年度估計決算數少205千元，主要係109學年度報廢學習地圖暨學生歷程平台客製功能系統175千元及影音撥放系統-投影機30千元。

註12：超額年金給支付本學年度預算數較上學年度估計決算數增加233元，主要係110學年度退休教師較109學年度增加6位所致(110學年度共計24位教師退休)。



長庚科技大學110學年度經常門預算編列說明(一)

單位:新臺幣元

項目別	金額	預 算 用 途 說 明
(行政管理支出) 人事費	80,179,728	1. 人事編制: 職員128人 2. 薪資:(1)各職級之薪資及職務等各項津貼, 按規定核付共計31,393千元。 (2)年終獎金: 職員全薪二個半月及三節每人加發6,500元, 共計5,455千元。 3. 保險費係學校負擔之公保及勞健保等保費43,332千元。
(行政管理支出) 業務費	85,602,628	1. 行政部門之福利費共計4,931千元: 主要係部門基金57千元、郊遊補助費534千元、員工慶生費401千元、三節禮券2,204千元、年終聚餐935千元、子女獎學金800千元。 2. 行政部門之文具印刷費365千元。 3. 行政部門之郵電費1,601千元: 主要係本部電話費880千元、嘉義分部電話費606千元及郵件寄送115千元。 4. 行政部門之消耗品1,567千元: 主要係本部衛生紙、濾心等耗材739千元及分部衛生紙、濾心等耗材828千元。 5. 行政部門之交通費6,130千元: 主要係公務車油料費及使用費185千元、學生假日及民生國小專車1,448千元、教職員上下班租用專車415千元、汎航支援車通費約4,082千元。 6. 行政部門之旅運費439千元: 主要係各行政單位出差之旅運費145千元、校長室及秘書室差旅費270千元、總務處寒假搬運大型物品清運24千元。 7. 行政部門之雜項購置113千元: 主要係總務處54千元、嘉義分部總務處33千元、環安室23千元及會計室3千元。 8. 行政之書報雜誌13千元及稅捐45千元。 9. 行政之慶典費455千元: 主要係畢業典禮及校慶活動相關費用。 10. 全校之水電費51,696千元: 主要係校區水費4,946千元及電費33,000千元、嘉義分部水費1,900千元及電費11,850千元。 11. 行政單位之訓練費416千元: 主要係行政人員研習訓練費。 12. 行政單位之雜支17,832千元: 主要係本部警衛人員費用7,000千元、分部警衛人員費用4,581千元、校區及分部有線電視收訊費206千元、本部及分部水質及餐飲檢驗176千元、人事室資深員工獎勵金幣費1,591千元、本部體育館椅子租用費62千元、校務發展諮詢費360千元、本部場地佈置盆景費135千元等、優良職員獎勵500千元、申評級教評會出席費68千元、職員晉升相關費用111千元、紀念品製作1,000千元…等。
(行政管理支出) 維護費	66,908,057	1. 校區及嘉義分部之環境清潔費26,025千元。 2. 本部電梯保養2,410千元, 分部電梯保養1,225千元。 3. 財產保險費1,014千元。 4. 修繕費36,234千元, 包括: (1)校本部23,585千元: 總務處自動化繳費系統維護合約104千元、綠色校園門禁及能源系統660千元、三教緊急發電機冷卻循環管路增設600千元、一教天花板修繕400千元、一教門窗維修560千元、二教教室漏水修繕500千元、飲水機保養750千元、位移監測170千元、三教空橋整修400千元、節能設備更新1,000千元及一般零星修繕18,441千元。 (2)嘉義分部12,649千元: 飲水機保養361千元、學生宿舍及教學區節能改善更新燈管3,113千元、活動中心羽球館照明修繕168千元、停車場筏基雨水泵浦改為地面型300千元、冷氣及空調修繕527千元、監視器修繕576千元、自動繳費機修繕101千元、消防檢修269千元、宿舍牆面油漆400千元、宿舍滲水改善300千元、活動屋頂滲水改善500千元、教學大樓積水改善400千元、學生宿舍3-9樓加裝隱形鐵窗840千元及一般零星修繕4,794千元。
(行政管理支出) 折舊及攤銷	39,387,912	(土地改良物)88千元、(房屋及建築)12,541千元、(機械儀器設備)17,471千元、(其他設備)8,883千元、(電腦軟體)405千元。
行政管理支出小計	272,078,325	
(教學研究及訓輔支出) 人事費	586,686,713	1. 本學年度人事編制: 教授36人、副教授94人、助理教授89人、講師34人、助教45人、約聘護理實習指導老師76人、約聘人員9人, 共383人; 另聘工讀生9人及教官3人。 2. 薪資: 各職級之薪資及職務等各項津貼, 按規定核付共計471,962千元。 3. 年終獎金61,567千元: 教師全薪一個半月, 職員全薪兩個半月及中秋、端午、春節各6,500元。 4. 制服代金147千元: 補助臨床實習老師制服。 5. 校外補助53,011千元: 整體經費補助人事費6,353千元、教育部補助教官薪資6,425千元、教育部補助學務處創新人力工作經費4,433千元、身心障礙人事費1,080千元、大專校院輔導人力345千元、科技部補助-大專院校獎勵優秀人才人事費1,000千元、教育部補助高教深耕計劃人事費20,606千元、教學實踐計畫人事費5,270千元、USR計畫人事費5,514千元、優化技職計畫人事費126千元、專案選才辦公室計劃人事費598千元、生醫產業與新農業創新創業人才培育計劃人事費633千元、數位學伴人事費628千元。

長庚科技大學110學年度經常門預算編列說明(二)

單位:新臺幣元

項目別	金額	預 算 用 途 說 明
(教學研究及訓輔支出) 業務費	228,065,103	<p>1.教學部門之文具印刷費3,541千元:主要係教務處1,414千元、護理系209千元、學務處313千元、嘉義分部551千元...等。</p> <p>2.教學部門之郵電費719千元:主要係教學部門之郵件寄送費用。</p> <p>3.教學部門之消耗品5,659千元:主要係各教學單位教學用之耗材,包含體育室570千元、保營系2,046千元、妝品系610千元、中草藥中心760千元、食安中心600千元、嘉義分部380千元...等。</p> <p>4.教學部門之交通費1,789千元:主要係教師上、下班汎航支援車通費。</p> <p>5.教學部門之旅運費1,816千元:主要係國內外出差旅費及往返嘉義授課之交通費。</p> <p>6.教學部門之雜項購置4,183千元,包括:</p> <p>(1)校內款1,441千元:學務處14千元、護理系142千元、進推處35千元、嘉義分部335千元、圖資處63千元...等。</p> <p>(2)校外補助什項購置2,742千元:主要係整體經費補助款2,712千元、其他產學合作計劃什項購置30千元。</p> <p>7.教學單位之書報雜誌87千元及教師研習之訓練費507千元。</p> <p>8.教學單位之慶典費1,343千元:主要係畢業典禮及校慶活動相關費用,包括護理系各項慶典活動185千元、學務處校慶相關活動428千元、嘉義分部慶典活動435千元、體育室校慶競賽活動200千元...等。</p> <p>9.教學研究費57,720千元,主要係學校相對補助獎勵金與研究計畫經費,包括:</p> <p>(1)推動研究中心發展研究計畫40,722千元。</p> <p>(2)其他教學單位研究費925千元。</p> <p>(3)長庚醫院補助計劃相對補助款研究費16,073千元。</p> <p>10.教學部門福利費775千元。</p> <p>11.輔導教學費132,437千元,主要為學生見習、實驗費及外聘授課鐘點費、防毒軟體及微軟校園授權簽約及圖書資料庫:包含校內款47,668千元:</p> <p>(1)圖資處5,781千元:主要係增購西文電子期刊1,570千元、微軟授權2,799千元、資安健檢200千元、isms 504千元、智財宣導100千元及pims 504千元...等。</p> <p>(2)國際交流中心1,820千元:主要係海外學習補助學生500千元、海外見習補助教師300千元、姐妹校文化之旅10千元、全英語授課370千元、外籍學者短期交流200千元及學海飛颺計劃及學海築夢計畫配合款440千元。</p> <p>(3)嘉義分部護理系2,600千元:主要係課程組教材費737千元、OSCE技能檢定150千元、校外教師授課鐘點391千元、學生實習費指導費598千元及輔導教學費724千元。</p> <p>(4)學務處2,277千元:主要係社團老師指導費1,001千元、服務學習課程20千元、住輔組工讀生114千元、優良社團指導老師獎勵52千元、兼任心理師550千元、健促計劃配合款63千元、品德深耕配合款75千元、大專輔導人力配合款127千元、身心障礙配合款33千元、生命教育計劃配合款18千元、校園心理健康計劃配合款103千元...等。</p> <p>(5)護理系3,699千元:學生考照輔導168千元、OSCE技能檢定306千元、校外教師授課鐘點1,081千元、學生參加校外競賽獎勵48千元、教師參加國際學術會議50千元、大體課程參觀費用60千元、學生實習費用600千元、其他各實驗及教學輔導費827千元、情境教學費用311元、優化技職配合款248千元。</p> <p>(6)研發處1,768千元:申請新型專利1,200千元、動物小組專家諮詢費64千元、校園徵才活動60千元、專利領證年費96千元、研究中心成果發表會30千元、前導基金300千元...等。</p> <p>(7)教學資源中心4,053千元:主要係教育部高教深耕計畫業務費配合款3,351千元、推動課程發展302千元及電子資料庫400千元。</p> <p>(8)教務處6,568千元:主要係專案教師學術出版及教材製作獎勵6,215千元、產業學院計劃配合款90千元及專案選才辦公室計劃配合款100千元...等。</p> <p>(9)通識中心USR計劃配合款696千元、幼保系USR計劃配合款1,160千元、妝品系USR計劃配合款712千元、嘉義分部通識組USR計劃配合款693千元、USR-HUB計劃配合款795千元、數位學伴計劃配合款237千元、護理學院校外合聘教師出版獎勵1,200千元、民生學院校外合聘教師出版獎勵1,200千元、保營系輔導教學費1,548、幼保系輔導教學費348千元、妝品系輔導教學費694千元、高照系學生實習費469千元及輔導學費359千元、體育室工讀費用1,014千元、游泳協同教學200千元、代表隊指導費148千元及整體經費配合款3,215千元...等。</p> <p>校外款84,769千元:</p> <p>(10)教育部補助83,892千元:整體經費24,323千元、高教深耕計劃業務費34,674千元、教學實踐計畫業務費7,903千元、USR計畫業務費6,486千元、優化技職計畫業務費248千元、身心障礙業務費299千元、健康促進計畫業務費250千元、品德教育計畫業務費300千元、教育部工讀金2,038千元、產業學程計劃業務費900千元、學海逐夢計劃2,000千元、學海飛颺及惜珠計劃200千元、大專校院輔導人力業務費125元、專業選才辦公室計劃業務費402千元、生醫產業與新農業創新創業人才培育計劃業務費967千元、生命教育計劃100千元及校園心理健康計劃900千元、數位學伴計劃1,507千元、綠色健康產業計劃270千元。</p> <p>(11)勞動部補助:校園徵才及參訪活動609千元、結合大專校院就業服務268千元。</p> <p>12.訓導活動費7,163千元,包括教育部補助訓輔經費1,787千元、特色經費425千元、僑生輔導計劃20千元、體育室各項學生生活動1,610千元、嘉義分部各項學生生活動1,476千元、本部各項學生生活動1,845千元。</p>

長庚科技大學110學年度經常門預算編列說明(三)

單位:新臺幣元

項目別	金額	預 算 用 途 說 明
		13.教學單位雜10,326千元,包括:教育認證效期年費120千元、招生廣告費1,000千元、海內外招生參展費340千元、招生雜項支出24千元、本部通識中心英檢補助費1,200千元及全民國防教育課79千元、本部校醫門診300千元、護理學院及民生學院招生宣傳費1,600千元、食安中心儀器校正60千元、護理系實習老師體檢費156千元、護理系學生實習保險費350千元、護理系國際證照費補助費30千元、期刊裝訂費68千元、電子資源聯盟會費25千元、教務處數位影印機租金84千元、分部護研所學生競賽補助50千元、妝品系國際證照獎勵及校外比賽等320千元、護理師公會費245千元、特約醫師註診費40千元、分部護理系學生競賽補助50千元、國際證照費補助10千元、分部護理系學生實習保險費124千元及兼任教師送審費128千元、高照系國際證照費補助費12千元及學生實習保險費18千元、優良實習指導老師獎勵90千元、分部游泳池公共意外險30千元及水質檢驗14千元、嘉義分部通識中心英檢補助費300千元及參加校外競賽獎勵10千元、分部圖書館期刊裝訂費20千元及館際合作支出10千元、校外賃居訪視費75千元、幼保系學生實習保險費48千元、幼保系學生考取國際證照補助費40千元及校外競賽補助30千元、保營系學生考取國際證照補助費60千元及身心障礙配合款雜支2千元...等。
(教學研究及訓輔支出) 維護費	22,035,560	1.本部圖書處7,730千元:主要係圖書安全系統維護合約60千元、IBM3650 M2維護合約63千元、圖書館門禁管理系統維護合約44千元、整合查詢維護系統193千元、校園應用系統維修合約227千元、ORACLE維修合約1,193千元、防火牆維護合約420千元、機房環控系統設備維護合約112千元、校務資訊系統維護合約195千元、交換器維護368千元、UAC-1500維護合約252千元、不斷電系統APC維護合約869千元、GOOGLE MAIL系統維護126千元、校務資訊hyper-v維護合約391千元、無線網路維護126千元、資料庫稽核維護合約504千元、其他一般維護合約1,917千元、視聽中心天花板修繕70千元、電腦教室電源修繕600千元。 2.校本部10,954千元:主要係學生宿舍一般修繕3,690千元、護理系各實驗器材維護477千元、多功能運動教室地板整修925千元及各項體育設備維修200千元、食品暨化妝品研究中心實驗室設備維修費1,225千元、通識中心語言教室設備維修等400千元、中草藥研究中心設備維修費783千元、保營系各項設備維修費用497千元、臨床技能中心全方位自主平台維護費686千元、健科所設備維修費435千元及其他各系設備維護1,636千元。 3.嘉義分部3,352千元:活動中心窗戶修繕213千元、呼照系實驗室修繕795千元、網路伺服器維修562千元、圖書館推薦系統維護合約88千元、VOD隨選視訊系統維護合約120千元、護理系各實驗器材維護590千元、各項體育設備維修180千元、學生宿舍一般修繕540千元及一般零星修繕264千元。
(教學研究及訓輔支出) 退休撫卹金	20,407,488	教學部門負擔之學校繳交教職員退休撫卹基金委員會之款項。
(教學研究及訓輔支出) 折舊及攤銷	140,332,236	(房屋及建築)71,094千元、(機械儀器設備)38,423千元、(其他設備)12,985千元、(電腦軟體)17,830千元。
教學研究及訓輔支出 小計	997,527,100	
獎助學金支出	44,161,132	1.獎學金支出10,419千元:主要係行政院原委會補助原住民學生獎學金572千元、補助特教生獎學金240千元、優秀學生榮譽學程獎學金9,600千元及校內各項獎學金2,007千元。 2.助學金支出32,946千元:主要係行政院原委會補助原住民助學金943千元、補助特教生獎助學金60千元、教育部補助學產基金1,295千元、清寒僑生助學金168千元、校外租賃助學金252千元、研究生助學金1,920千元、碩士班優秀菁英助學金2,000千元、五年一貫學生助學獎勵金700千元及校內各項助學金25,608千元。 3.校友捐贈108千元、金車捐贈助學金504千元及其他捐贈184千元。 4.學校提撥之獎助學金共39,835千元,占學雜費收入(523,862千元)之7.60%。
推廣教育支出	6,847,210	人事費4,189千元、業務費2,658千元。
產學合作支出	161,023,384	1.長庚醫院產學合作支出人事費21,664千元、業務費12,343千元。 2.科技部、衛生署等產學合作支出人事費55,086千元、業務費63,383千元。 3.公共托育營運管理中心計劃人事費4,725千元、業務費3,822千元。
附屬機構損失	9,369	係附屬幼兒園虧損。
其他支出	68,859,264	1.會計師簽證費470千元。 2.超額年金給付863千元:提撥公式-近十年平均保俸*超額年金給付率,至110學年度共有24位老師退休,配合提撥超額年金: (42,387*7.769%+46,277*6.348%+35,778*8.663%+42,632*9.625%+45,097*7.723%+39,173*6.990%+45,878*9.625%+50,170*9.625%+45,754*9.533%+41,614*5.5%+24,139*5.511%+46,257*9.625%+47,035*8.342%+25,037*5.718%+43,493*5.775%+47,320*9.625%+33,502*5.638%*(1-20%))+46,711*8.193%+46,711*8.193%+51,408*8.454%+27,732*7.929%)*12個月 +((39,205*6.05%*(1-20%))*11個月)+(49,110*6.875*(1-20%))*7個月+((45,861*8.034%*(1-20%))*4個月+(47,662*8.388%)*6個月。 3.房屋、設備及無形資產折舊及攤銷63,970千元(學生宿舍折舊)。 4.招生試務費1,661千元。 5.雜項支出1,895千元:建物公共安全檢查121千元、教職員工健康檢查513千元、道路及土地租賃費761千元、技術移轉授權金500千元。
合計	1,550,505,784	

110學年度進修推廣處預計經常性支出說明

單位:新臺幣元

項 目		預算金額	用 途 說 明
項目編號	名 稱		
5130A*	(教學研究及訓輔)人事費	10,432,802	1. 本部進推處人事費8,310千元。 2. 嘉義分部進推組人事費2,123千元。
5130B*	(教學研究及訓輔)業務費	982,597	1. 本部進推處業務費567千元(包括交通費59千元、文具印刷66千元、雜項購置35千元、慶典費15千元、訓導活動費278千元、雜支65千元…等)。 2. 嘉義分部進推組業務費416千元(包括文具印刷46千元、慶典費80千元、教學輔導費27千元、訓導活動費152千元、雜支64千元…等)。
5130C*	(教學研究及訓輔)維護費	85,000	本部進推處修繕費70千元、嘉義分部進推組修繕費15千元。
5130E*	(教學研究及訓輔)折舊與攤銷	23,880	本部進推處折舊與攤銷12千元、嘉義分部進推組折舊與攤銷12千元。
5140**	獎助學金支出	2,250,800	本部進推處編列獎助學金1,648千元(包括獎學金273千元、低收入戶學產助學金130千元、弱勢助學及緊急紓困金1,050千元、住宿補助105千元、校外租賃補助90千元);分部進推組編列獎助學金603千元(包括前三名獎學金114千元、弱勢助學金416千元、校外租賃補助73千元)。
5150**	推廣教育支出	6,847,210	1. 本部進推處推廣教育支出6,127千元。 2. 嘉義分部進推組推廣教育支出721千元。
5160**	產學合作支出	1,778,497	1. 本部進推處產學合作人事費1,141千元。 2. 嘉義分部推廣組產學合作人事費637千元。
51X0A*	其他支出	491,854	本部進推處試務費支出492千元。
	小計	22,892,640	

長庚學校財團法人長庚科技大學
預計購建土地及重大工程明細表
110學年度

全2頁第1頁
 單位：新臺幣元

單位：新臺幣元

土地及工程名稱	土地或工程 總預算及資金來源			全部計畫 各學年度預算		本學年度預算		說明
	總經費	資金來源及金額		學年度	金額	資金來源	金額	
		自有資金	借款					
全人教育大樓	515,642,000	515,642,000	0	110	50,000,000	自有資金(學校)	50,000,000	註1
				111	236,393,820			
				112	229,248,180			
合計	515,642,000	515,642,000	0		515,642,000		50,000,000	

註1：1.為營造健康樂學的生活園地，促進學生全人發展，提供優質全人教育環境。對於學生的學習內容必須加以統整，擬就社團活動與學習、心理諮商與輔導、學生生活輔導、教學發展與資源等項目，建置優質空間與設施。110學年度起逐年編列工程建造費用共計515,642千元

2.原活動中心基地(1997年使用、3層樓、723.5坪)，擬改建為地上8層地下4層(約3,229坪) RC大樓一棟，B4~B3為機電與停車空間，B2~2F為社團活動與學習空間，3F為心理諮商與輔導空間，4F為學生生活輔導空間，5F為教學發展與資源中心，6F為多功能研討教學區，7F暫定為保留空間，8F為會議區。

3.本工程約計515,642千元，包括：營建工程(含拆除、結構體、鋼骨、環境土建、水保工程等)約341,615千元、電器設備(含監視求救系統、會議廳視訊系統、門禁管理系統、電梯、燈具)約84,714千元、空調設備(含冷卻塔、離心泵浦、吊掛水冷薄型冷氣機等)約11,657千元、消防設備(含受信總機、廣播主機、消防泵浦、排煙風車等)約6,053千元、給排水設備(含汗水處理設施、雨水回收系統)約1,384千元、機電工程(含電氣、空調、消防工程)等38,276千元、其他(水保審查規費、簽證費、設計監造服務費)等31,943千元。



長庚學校財團法人長庚科技大學
預計購建土地及重大工程明細表
110學年度

029

全2頁第2頁
單位：新臺幣元

備註：

其它補充事項：

109學年度全人教育大樓已執行8,219,924元(水土保持計畫、大樓結構委託..等)。



長庚學校財團法人長庚科技大學

030

最近5年現金概況表
106學年度至110學年度全1頁第1頁
單位：新臺幣元

項目	110學年度 預算數	109學年度 預估決算數	108學年度 決算數	107學年度 決算數	106學年度 決算數	備註
經常門現金收入	1,820,717,808	1,230,279,873	1,905,845,401	2,260,702,615	1,851,837,162	
學雜費收入	523,862,326	513,262,287	524,194,080	529,716,807	527,051,773	
推廣教育收入	9,743,700	8,550,871	9,717,524	12,244,630	13,649,753	
產學合作收入	179,806,266	178,361,327	172,322,939	159,366,491	160,517,912	
補助及受贈收入	183,714,205	178,142,395	193,726,910	213,415,962	144,702,787	
財務收入	617,540,835	63,677,976	708,794,364	956,778,230	1,000,620,147	
其他收入	106,484,019	88,718,560	107,026,292	112,903,221	116,898,307	
減：不產生現金流入之收入	0	0	0	0	(12,964,434)	
應收預收項目調整增(減)數	199,566,457	199,566,457	190,063,292	276,277,274	(98,639,083)	
利息股利調整數	0	0	0	0	0	
經常門現金支出	1,316,472,487	1,329,973,006	1,283,513,795	1,270,396,674	1,166,824,237	
行政管理支出	272,078,325	336,626,802	329,947,927	303,798,921	238,054,449	
教學研究及訓輔支出	997,527,100	938,706,142	935,234,627	927,033,101	882,642,796	
獎助學金支出	44,161,132	30,932,494	31,531,064	32,818,332	34,212,436	
推廣教育支出	6,847,210	5,462,453	5,323,757	6,147,056	7,128,969	
產學合作支出	161,023,384	157,771,002	140,371,716	153,644,276	148,661,246	
附屬機構損失	9,369	4,165,277	89,770	414,226	458,770	
財務費用	0	0	0	209,804	0	
其他支出	68,859,264	69,438,658	68,841,669	71,094,222	68,886,599	
減：不產生現金流出之成本與費用	(243,700,017)	(222,796,542)	(237,033,135)	(222,591,696)	(217,132,387)	
應付預付項目調整增(減)數	9,666,720	9,666,720	9,206,400	(2,171,568)	3,911,359	
利息調整數	0	0	0	0	0	
經常門現金餘(絀)數	504,245,321	(99,693,133)	622,331,606	990,305,941	685,012,925	
出售資產現金收入	0	0	0	0	0	
購置動產、無形資產及其他資產現金支出	94,832,998	41,465,955	124,246,214	97,957,197	52,101,310	
機械儀器及設備	49,469,944	18,674,956	82,081,791	67,961,745	24,544,677	
圖書及博物	10,226,490	6,977,185	6,979,243	9,816,045	7,775,754	
其他設備	25,348,249	11,483,968	22,508,987	10,637,857	10,895,829	
電腦軟體	9,788,315	4,329,846	12,676,193	9,541,550	8,885,050	
扣減不動產支出前現金餘絀	409,412,323	(141,159,088)	498,085,392	892,348,744	632,911,615	
購置不動產現金支出	87,636,721	(36,807,345)	85,799,640	35,524,272	19,781,485	
預付工程款及未完工程	87,636,721	(36,807,345)	85,799,640	35,524,272	19,781,485	
舉債現金收入	0	0	0	0	0	
償債現金支出	0	0	0	0	0	
影響本期現金收支調整數	(13,487,620)	(13,487,620)	(433,291,396)	(313,089,545)	(161,554,986)	
本期現金及銀行存款淨流入(出)數	308,287,982	(117,839,363)	(21,005,644)	543,734,927	451,575,144	
期初現金及銀行存款餘額	2,513,738,488	2,631,577,851	2,652,583,495	2,108,848,568	1,657,273,424	
期末現金及銀行存款餘額	2,822,026,470	2,513,738,488	2,631,577,851	2,652,583,495	2,108,848,568	

《註：有關106至108學年度決算數值，無須依107年07月19日修正「學校財團法人及所設私立學校會計制度之一致規定」辦理重分類。》



製

表：廖偉伶



主辦會計：江幸瑾



校

長：樓迎統



董事長：王文淵

