

長庚學校財團法人長庚科技大學

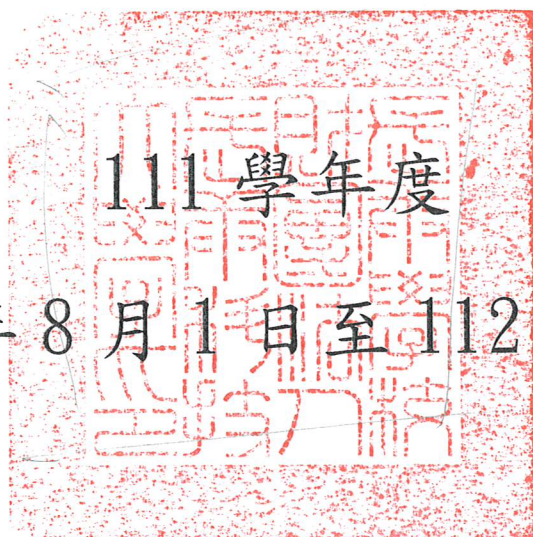

111學年度
(自 111 年 8 月 1 日至 112 年 7 月 31 日)

預 算 書

項次	內 容	頁次
1	預算說明書(301表)	001-008
2	收支餘絀預計表(302表)	009
3	預計長期營運資產變動表(303B表)	010
4	預計增置重要長期營運明細表(304表)	011-019
5	預計借款變動表(305表)	020
6	收入預算明細表(306表)	021-024
7	成本與費用預算明細表(307表)	025-030
8	預計購建土地及重大工程明細表(308表)	031-032
9	最近5年現金概況表(309表)	033

長庚學校財團法人長庚科技大學

預算說明書

111 學年

全 頁第 頁

壹、學校組織及職掌：

- 一、本校於民國 77 年 6 月 7 日奉教育部核准立案，秉持「勤勞樸實」校訓，樹立「以人為本，實事求是」之辦學理念，重視學以致用，關注社會動脈，培育專業實作人材，91 年 6 月 27 日獲教育部核准自 91 年 8 月 1 日起改制為「長庚技術學院」，100 年 7 月 13 日獲教育部核准自 100 年 8 月 1 日起改制為「長庚學校財團法人長庚科技大學」。
- 二、本校設置校長 1 人，綜理全校校務，共計 16 個一級行政單位，各行政單位依業務功能分工下設二級單位以規劃及推動校務發展，並支援各院系所之業務推動，另教學單位目前設有護理學院、民生學院及通識教育中心 3 個院級單位。
- 三、本校於民國 89 年 1 月 18 日奉教育部核准成立附設托兒所，90 年 2 月 19 日獲桃園市政府核准立案，90 學年度開始招生。本校組織架構圖如下

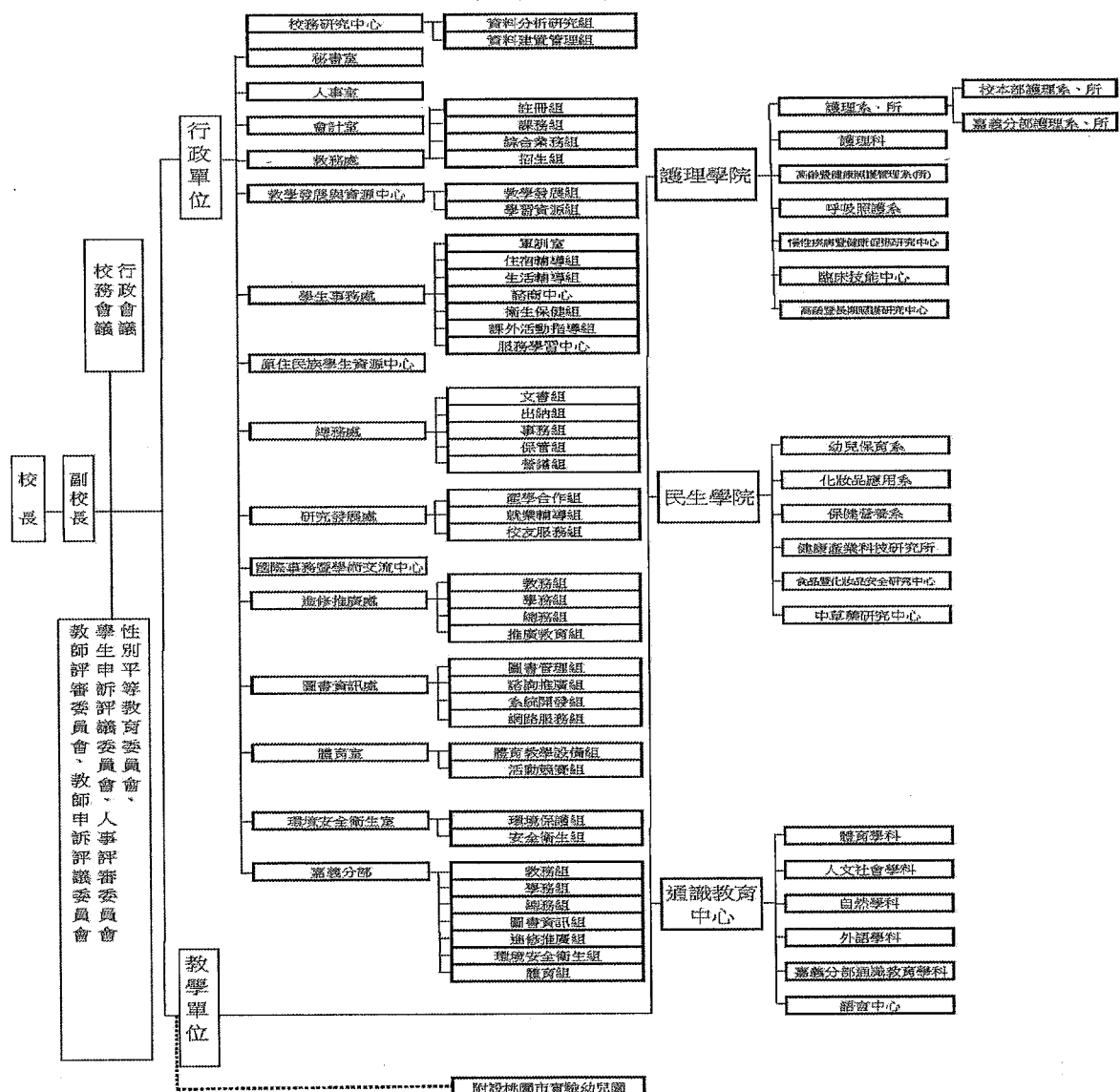

備註：嘉義分部行政單位各組受校本部相關處、室之輔導與支援。

貳、重要校務計劃：

一、營運計畫：

本校以「健康照護」為發展核心，願景是成為「辦學最優、就業最強、企業最愛」的「健康照護典範學府」，為達成本校之願景與定位，綜觀國家經濟發展趨勢、產業人才需求、技職教育人才培育方向及學校發展特色，擬定「校務發展六大目標」與「學院及校級中心特色三大發展目標」：

(一)校務發展六大目標

1.目標一 落實教學品質保證

(1)策略 1-1 確保學生學習成效

- 行動方案 1-1-1 推動學生學習認證
- 行動方案 1-1-2 完善多元學習輔導
- 行動方案 1-1-3 厚植學生基礎能力素養

(2)策略 1-2 確保教師教學成效

- 行動方案 1-2-1 推動教師知能認證
- 行動方案 1-2-2 開發共編共享教材和教具
- 行動方案 1-2-3 落實教師教學實務升等
- 行動方案 1-2-4 鼓勵教師申請教學相關計畫
- 行動方案 1-2-5 推廣數位教學情境教案

(3)策略 1-3 深化課程多元跨域能力

- 行動方案 1-3-1 開設跨域學分學程
- 行動方案 1-3-2 推動百萬創業課程
- 行動方案 1-3-3 精進數位學習課程
- 行動方案 1-3-4 推動課程競賽化

2.目標二 促進學生自我實現

(1)策略 2-1 推動博雅學習教育

- 行動方案 2-1-1 推動通識課群課程
- 行動方案 2-1-2 鼓勵參與多元藝文活動
- 行動方案 2-1-3 推動溝通表達與問題解決競賽
- 行動方案 2-1-4 發展數位能力與媒體素養課程

(2)策略 2-2 精進學生輔導制度

- 行動方案 2-2-1 推動新生定向輔導
- 行動方案 2-2-2 創新課外學習
- 行動方案 2-2-3 精進書院教育
- 行動方案 2-2-4 完善弱勢學生輔導

(3)策略 2-3 促進健康與適性發展

- 行動方案 2-3-1 強化體育教學特色
- 行動方案 2-3-2 推展身心健康自主管理計畫
- 行動方案 2-3-3 強化職涯適性發展與就業競爭力
- 行動方案 2-3-4 完善畢業生與雇主意見回饋課程機制

(4)策略 2-4 培養畢業學生六大關鍵能力

- 行動方案 2-4-1 落實實習確保實作
- 行動方案 2-4-2 深化專題課程學習
- 行動方案 2-4-3 推展實務技能競賽

- 行動方案 2-4-4 輔導取得專業證照
- 行動方案 2-4-5 提升英文檢定成果
- 行動方案 2-4-6 善盡服務學習責任

3.目標三 提升國際移動競力

(1)策略 3-1 厚植學生國際力

- 行動方案 3-1-1 深化海外學習計畫
- 行動方案 3-1-2 拓展境外學生交流
- 行動方案 3-1-3 強化專業英文競賽
- 行動方案 3-1-4 招收境外學生

(2)策略 3-2 提升教師國際力

- 行動方案 3-2-1 開設全英文授課專業課程
- 行動方案 3-2-2 邀請國際學者駐校交流
- 行動方案 3-2-3 鼓勵教師參與國際性研討會

4.目標四 加值產學研發鏈結

(1)策略 4-1 營造友善研發環境

- 行動方案 4-1-1 推動教師申請產學計畫
- 行動方案 4-1-2 優化修訂產學合作管理及獎補助機制
- 行動方案 4-1-3 落實研究中心績效管理

(2)策略 4-2 營造友善智財成長環境

- 行動方案 4-2-1 優化修訂智財推廣與獎勵機制
- 行動方案 4-2-2 強化專利產品商品化補助機制
- 行動方案 4-2-3 深化智財研習活動

5.目標五 形塑優質學習環境

(1)策略 5-1 優化學習生活環境

- 行動方案 5-1-1 改建全人教育大樓
- 行動方案 5-1-2 改善校園設施
- 行動方案 5-1-3 提升學生住宿環境

(2)策略 5-2 強化校園資訊安全

- 行動方案 5-2-1 落實校園保護智慧財產權
- 行動方案 5-2-2 確保內部個人資料保護政策
- 行動方案 5-2-3 通過資訊安全認證

(3)策略 5-3 深化性平教育

- 行動方案 5-3-1 落實性平教育課程
- 行動方案 5-3-2 實踐性平教育於校園生活

6.目標六 完善校務永續機制

(1)策略 6-1 提升師資質量

- 行動方案 6-1-1 延聘高階實務師資及實施特殊優秀人才彈性薪資制度
- 行動方案 6-1-2 落實教師評鑑制度
- 行動方案 6-1-3 鼓勵教師多元升等

(2)策略 6-2 確保財務管理及內控內稽機制

- 行動方案 6-2-1 穩健財務管理
- 行動方案 6-2-2 落實內部稽核
- 行動方案 6-2-3 完善內部控制

(3)策略 6-3 推展校務研究

- 行動方案 6-3-1 分析學生學習歷程
- 行動方案 6-3-2 盤點教師研發產能
- 行動方案 6-3-3 公開校務研究議題分析結果
- 行動方案 6-3-4 完成問責報告

(4)策略 6-4 持續自我改善

- 行動方案 6-4-1 辦理專業類自我評鑑
- 行動方案 6-4-2 辦理校務類自我評鑑
- 行動方案 6-4-3 穩健招生策略

(二) 學院及研究中心三大發展特色目標

1.目標一 護理學院打造健康照護教研基地

(1)策略 1-1 提升臨床技能中心在教學策略與評量創新之量能

- 1-1-1 推動實務能力檢定
- 1-1-2 開發模擬情境教案
- 1-1-3 訓練 OSCE 教學師資
- 1-1-4 開發數位化教案
- 1-1-5 建置具信效度之教案
- 1-1-6 承接產學合作案
- 1-1-7 承接政府技能測驗考場與全國技能競賽
- 1-1-8 承接校內外健康照護專業技能檢測

(2)策略 1-2 推動慢性疾病暨健康促進研究中心之教學與研發產能

- 1-2-1 整合跨領域研究團隊
- 1-2-2 推動整合性/跨領域研究計畫
- 1-2-3 提升研究能量
- 1-2-4 訓練空汙健康防護大使
- 1-2-5 推廣醫護健康進知識與提升自我防護知能

(3)策略 1-3 推動高齡暨長期照護研究中心之教學與研發產能

- 1-3-1 推動跨域高齡長期照護學生培訓
- 1-3-2 建置高齡長期照護數位教材
- 1-3-3 推動跨域高齡長期照護師資培訓
- 1-3-4 推動照服員照考認證
- 1-3-5 承接衛福部長照 2.0 產學合作案
- 1-3-6 推動跨域高齡暨長期照護整合型計劃
- 1-3-7 建立實證基礎深化永續經營

2.目標二 民生學院形塑健康照護教研特色

(1)策略 2-1 提升嬰幼兒托育品質

- 2-1-1 新創嬰幼兒教玩具及生活用品研發
- 2-1-2 提升嬰幼兒托育環境，並與官、產方合作

(2)策略 2-2 執行人體形象重建計畫

- 2-2-1 設置人體形象重建中心與人才培育
- 2-2-2 研發人體仿真贗復輔具
- 2-2-3 落實人體仿真贗復輔具之穿戴
- 2-2-4 拓展人體仿真贗復輔具相關產業產學合作

- 2-2-5 研發電子義肢仿真包覆成效

(3)策略 2-3 推動友善高齡膳食

- 2-3-1 成立膳食質地分級製備專業人才培育辦公室
- 2-3-2 推動高齡膳食於龜山區鄰里及長照機構

(4)策略 2-4 提升中心平台能力

- 2-4-1 建置食品及化妝品安全研發平台
- 2-4-2 建立中草藥或天然物有效成分評估技術

(5)策略 2-5 培育健康專業科技人才

- 2-5-1 發展跨領域教師成長團隊
- 2-5-2 建構技術保證機制

3.目標三 通識教育中心實踐大學社會責任

(1)策略 3-1 建置校級大學社會責任支持系統

- 3-1-1 完善社會實踐激勵制度
- 3-1-2 推動社會實踐計畫
- 3-1-3 建立 USR 資源網絡

(2)策略 3-2 發展社會實踐課程

- 3-2-1 成立跨領域教師社群
- 3-2-2 發展社會實踐課群課程
- 3-2-3 推動跨校交流及合作

(3)策略 3-3 推動在地論壇

- 3-3-1 建立田野調查資料庫
- 3-3-2 復振地方文史
- 3-3-3 推動社區營造論壇

(4)策略 3-4 推動在地交流

- 3-4-1 落實社區關懷
- 3-4-2 發展社區培力
- 3-4-3 推動社會參與營隊

二、重要長期營運資產增置計畫：

本年度預算編列 373,306 千元，其中分年性項目編列 167,000 千元全由學校自有資金支應，編列項目如次：

(一)分年性項目如下：

購建中營運資產 167,000 千元，主要係建構本校全人教育大樓一棟。

- 1.為營造健康樂學的生活園地，促進學生全人發展，提供優質全人教育環境。對於學生的學習內容必須加以統整，擬就社團活動與學習、心理諮商與輔導、學生生活輔導、教學發展與資源等項目，建置優質空間與設施。111 學年度起逐年編列工程建造費用共計 515,642 千元。
- 2.原活動中心基地(1997 年使用、3 層樓、723.5 坪)，擬改建為地上 8 層地下 4 層（約 3,229 坪）RC 大樓一棟，B4~B3 為機電與停車空間，B2~2F 為社團活動與學習空間，3F 為心理諮商與輔導空間，4F 為學生生活輔導空間，5F 為教學發展與資源中心，6F 為多功能研討教學區，7F 暫定為保留空間，8F 為會議區。
- 3.本工程約計 515,642 千元，包括：營建工程(含拆除、結構體、鋼骨、環境土建、水保工程等)約 341,615 千元、電器設備(含監視求救系統、會議廳視訊系統、門禁管理系統、電梯、燈具)約 84,714 千元、空調設備(含冷卻水塔、離心泵浦、吊掛水冷薄型冷氣機等)約 11,657 千元、消防設備(含受信總機、廣播主機、消防泵浦、排煙風車等)約 6,053 千元、給排水設備(含汙水處理設施、雨水回收系統)約 1,384 千元、機電工程(含電氣、空調、消防工程)等 38,276 千元、其他(水保審查規費、簽證費、設計監造服務費)等 31,943 千元。
- 4.分年編列預算：111 學年度 167,000 千元、112 學年度 271,296 千元、113 學年度 77,346 千元，全數由本校自有資金支應。

(二)其他長期營運資產如下：

- 1.機械儀器設備 81,144 千元，主要係增購校區低壓配電盤 12,000 千元、分離式變頻冷氣 400 台 14,070 千元、三舍變壓器 2,800 千元、一、三舍熱泵主機 3,600 千元、個人電腦 74 台 3,120 千元、網路交換器 1,512 千元、DNS SERVER 1,575 千元、太陽能光電 6,700 千元、醫護工作車 26 台 1,078 千元、高速交換式集線器 1,910 千元、奈米粒徑及 Zeta 電位分析儀 2,545 千元、筆記型電腦 104 台 3,314 千元、動物呼吸參數測量儀 1,820 千元等。
- 2.圖書及博物 7,331 千元，主要為教學單位購置教學模型 1,086 千元、中文圖書一批 1,537 千元、西文圖書一批 2,002 千元及多媒體一批 2,706 千元。
- 3.其他設備 30,714 千元，主要係購置庚耘樓油水分離機 2,500 千元、一般教室門禁系統 2,700 千元、監視攝影機 480 千元、教學區活動中心二期宿舍監視系統 7,599 千元、A 棟 60 人會議室視訊主機 660 千元、英文角與寫作中心情境教學組 826 千元、運動器材組 1,087 千元、教學設備系統組 1,785 千元、智能微縮教學系統組 1,131 千元、碎冰製冰機 129 千元等。
- 4.電腦軟體 24,591 千元，主要係購置智慧教室環控系統 3,424 千元、浸潤式校園 AR 情境學習教學系統 2,652 千元、醫護虛擬實境教育系統-醫護虛擬實境(軟體)教案 3,100 千元、統計分析軟體 3,000 千元、愛學習智能教與學多元成效評核系統-愛上互動行動 APP 功能建置 1,100 千元、自主學習教學管理備份備援系統 906 千元、館藏加值查詢系統 980 千元、教師教材數位化平台 658 千元、多益口說測驗課程教學軟體 545 千元、增額提撥及薪資補發系統 223 千元等。
- 5.購建中營運資產 229,526 千元，含分年性項目全人教育大樓 167,000 千元、D 區 5 樓地坪及 8 樓頂板改善工程 2,500 千元、教學區入口地坪改善工程 1,500 千元、木棧道坡度改善工程 1,000 千元、一、二教連通道改善工程 1,292 千元、風雨走廊油漆及照明改善工程 2,000 千元、校舍兩庇補照改善工程 1,593 千元、校區水源及汙水排放改善 38,500 千元、二教地下室階梯教室座椅及地磚工程 8,641 千元、庚心樓圖書館三教消防警報系統改善工程 3,000 千元、E 棟牆面壁板拆除更新工程 1,000 千元等。(詳如預計增置重要長期營運資產明細表)。

三、長期債務之舉借及償還:

本校並無任何長期債務之舉借及償還事項。

四、其他重要計畫:

- (一)為營造健康樂學的生活園地，促進學生全人發展，提供優質全人教育環境，自 111 學年度起逐年編列工程建造全人教育大樓一棟，建造費用共計 515,642 千元。
- (二)擴大招生計畫，延攬優秀新生就讀本校並參與榮譽學程課程，以培育成為具有專業發展潛力之人才，111 學年度編列四技及碩士班新生優秀菁英百萬獎學金共計 16,175 千元、建科所編列研究生助學金 1,824 千元及五年一貫助學獎勵金 450 千元。

參、本年度預算概要:

一、收入預算說明

- (一)本學年度學雜費收入 526,450 千元，較上年度預算數 523,862 千元，增加 2,588 千元，約 0.49%，主要係 111 學年度開始招收日間部護研所 10 名，學雜費增加 1,118 千元及四技及二技學生增加 19 名，學雜費預估增加 1,712 千元。
- (二)本學年度推廣教育收入 9,830 千元，較上年度預算數 9,744 千元，增加 86 千元，約 0.88%，主要係本部推廣學分班預估增加 86 千元所致。
- (三)本學年度產學合作收入 173,967 千元，較上年度預算數 179,806 千元，減少 5,839 千元，約 3.25%，主要係因申請計畫案減少，預估科技部計畫減少 1,432 千元；廠商合作計畫案、衛福部計畫等減少 5,995 千元及與長庚醫院產學合作計畫增加 1,558 千元所致。
- (四)本學年度補助及受贈收入 222,974 千元，較上年度預算數 183,714 千元，增加 39,260 千元，約 21.37%，主要係整體發展經費補助增加 9,472 千元、教育部補助調薪後人事費增加差額增加 10,106 千元、111 學年度向教育部申請補助精準健康暨質地調整飲食人才培育基地及精準照顧計畫增加 25,000 千元及高較深耕計畫減少 9,420 千元所致。
- (五)本學年度財務收入 941,326 千元，較上年度預算數 617,541 千元，增加 323,785 千元，約 52.43%，主要係投資基金購買股票之現金股利增加 201,445 千元、創辦人捐贈之股票現金股利增加 123,990 千元、定(活)存息預估減少 810 千元及短期票券利息預估減少 840 千元所致。
- (六)本學年度其他收入 106,365 千元，較上年度預算數 106,484 千元，減少 119 千元，約 0.11%，主要係預估高年級學生申請住宿人數減少，住宿費收入減少 1,195 千元、因疫情影響嘉義游泳池收入減少 720 千元及太陽能發電收入增加 1,800 千元所致。

二、成本與費用預算說明:

- (一)本學年度行政管理支出 288,906 千元，較上年度預算數 272,079 千元，增加 16,827 千元，約 6.18%，主要係人事費增加 1,206 千元、業務費增加 8,264 千元、維護費增加 4,807 千元及折舊及攤銷增加 2,550 千元所致。
- (二)本學年度教學研究及訓輔支出 1,087,313 千元，較上年度預算數 997,527 千元，增加 89,786 千元，約 9.00%，主要係人事費增加 43,461 千元、業務費增加 43,844 千元及維護費增加 1,532 千元所致。
- (三)本學年度獎助學金支出 50,207 千元，較上年度預算數 44,161 千元，增加 6,046 千元，約 13.69%，主要係校內增編優秀學生榮譽學程獎學金 6,575 千元、建科所預估學生人數減少，五年一貫學生獎助學金減少 250 千元及研究生助學金減少 96 千元所致。
- (四)本學年度推廣教育支出 6,732 千元，較上年度預算數 6,847 千元，減少 115 千元，約 1.68%，主要係因考量疫情，111 學年度本部非學分班-籃球營暫不開班所致。
- (五)本學年度產學合作支出 155,411 千元，較上年度預算數 161,023 千元，減少 5,612 千元，約 3.49%，主要係長庚醫院產學合作案人事費及業務費增加 1,823 千元、科技部及其他產學計畫人事費、業務費減少 7,696 千元及維護費增加 261 千元所致。

(六)本學年度附屬機構損失 343 千元，較上年度預算數 9 千元，增加 334 千元，約 3,711%，

主要係 111 學年度擬增加收托 50 人，故學雜費增加 3,076 千元、因疫情趨緩，預估紓困補助金減少 300 千元、因配合增加收托人數，自 111 學年度增聘 2 名教師，再加上全國軍公教調薪 4% 致薪資增加 3,023 千元、雜項購置增加 398 千元、配合增班，餐點及教學輔導費增加 521 千元、水電費預估增加 168 千元、環境美化費預估增加 202 千元、慶典活動增加 16 千元及修繕費減少 1,262 千元所致。

(七)本學年度其他支出 72,076 千元，較上年度預算數 68,859 千元，增加 3,217 千元，約 4.67%，

主要係本年度員工體檢費用增加 3,365 千元(體檢兩年一次，本部於 111 學年度編列)、超額年金增加 274 千元(111 學年度編列 32 人，110 學年度編列 24 人)、試務費支出減少 121 千元及技術移轉授權金減少 200 千元所致。

三、重要長期營運資產增置計畫預算說明：

(一)本學年度機械儀器及設備 81,144 千元，較上年度預算數 49,470 千元，增加 31,674 千元，

約 64.03%，主要係 111 學年度新增低壓配電盤 12,000 千元、太陽能光電系統 6,700 千元、一、三舍變壓器 2,800 千元等、整體經費補助增加 3,162 千元、科技部計畫等補助增加 667 千元所致

(二)本學年度圖書及博物 7,331 千元，較上年度預算數 10,227 千元，減少 2,896 千元，約 28.32%，

主要係整體經費補助款減少 3,638 千元、教學單位購置博物減少 695 千元及校內購置圖書及多媒體增加 1,437 千元所致。

(三)本學年度其他設備 30,714 千元，較上年度預算 25,348 千元，增加 5,366 千元，約 21.17%，

主要係嘉義分部總務處汰換教學區、活動中心二期宿舍數位監視系統 7,599 千元、本部總務處增購油水分離機 2,500 千元及一般教室門禁系統 2,700 千元、整體經費減少 1,935 千元及教育部高教深耕計畫減少 3,816 千元所致。

(四)本學年度電腦軟體 24,591 千元，較上年度預算 9,788 千元，增加 14,803 千元，約 151.24%，主

要係整體經費增加 14,516 千元、教育部高教深耕計畫及其他補助增加 1,517 千元、行政單位購置停車申請管理系統、教師進修及研習系統等增加 1,382 千元、科技部等研究計畫減少 354 千元及跨校研究計畫 110 學年度購置軟體 2,187 千元，111 學年度無購置軟體所致。

(五)本學年度購建中營運資產 229,526 千元，較上年度預算 87,637 千元，增加 141,889 千元，

約 161.91%，主要係本年度新增全人教育大樓工程 167,000 千元等(詳見預計增置重要長期營運資產明細表)。

肆、其他必要說明事項：

1.本學年度預估總收入 1,980,913 千元，足以支應本學年度各項成本與費用 1,660,988 千元。

2.本校 111 學年度預計共有 32 位老師退休，配合提撥超額年金 1,137 千元。

3.財務收入 111 學年度較 110 學年度增加 323,785 千元，主要係現金股利增加 325,435 千元、有價證券利息收入減少 840 千元、定(活)存息減少 810 千元所致。

長康學校財團法人長康科技大學

收支餘絀預計表

111學年度

全1頁第1頁
單位：新臺幣元

(前)學年度 決算數	項目	(本)學年度 預算數 (1)	估計(上)學年度 決算數 (2)	比較增減	
				金額 (3)=(1)-(2)	% (4)=(3)/(2)*100
1,325,091,913	各項收入	1,980,912,516	1,981,599,865	(687,349)	(0.03)
513,517,031	學雜費收入	526,450,150	514,934,166	11,515,984	2.24
10,227,401	推廣教育收入	9,830,100	9,213,212	616,888	6.70
173,870,234	產學合作收入	173,967,214	186,516,210	(12,548,996)	(6.73)
168,418,674	補助及受贈收入	222,973,766	195,538,706	27,435,060	14.03
372,764,569	財務收入	941,326,287	973,783,535	(32,457,248)	(3.33)
86,294,004	其他收入	106,364,999	101,614,036	4,750,963	4.68
1,526,023,577	各項成本與費用	1,660,988,232	1,547,199,883	113,788,349	7.35
342,431,090	行政管理支出	288,905,654	279,683,649	9,222,005	3.30
917,816,494	教學研究及訓輔支出	1,087,313,189	984,510,582	102,802,607	10.44
33,529,928	獎助學金支出	50,206,781	39,194,451	11,012,330	28.10
5,722,246	推廣教育支出	6,731,700	5,008,661	1,723,039	34.40
153,457,130	產學合作支出	155,411,183	165,384,657	(9,973,474)	(6.03)
4,348,769	附屬機構損失	343,299	4,999,181	(4,655,882)	(93.13)
68,717,920	其他支出	72,076,426	68,418,702	3,657,724	5.35
(200,931,664)	本期餘絀	319,924,284	434,399,982	(114,475,698)	(26.35)

附表：

(前)學年度 決算數	項目	(本)學年度 預算數 (1)	估計(上)學年度 決算數 (2)	比較增減	
				金額 (3)=(1)-(2)	% (4)=(3)/(2)*100
1,235,538,601	本期其他綜合餘絀	(63,932,062)	(63,932,062)	0	-
1,235,538,601	備供出售金融資產未實現餘絀	(63,932,062)	(63,932,062)	0	-
1,034,606,937	本期綜合餘絀總額	255,992,222	370,467,920	(114,475,698)	(30.90)



預計長期營運資產變動表

111學年度

全1頁第1頁
單位：新臺幣元

項目名稱	估計本學年初 結存金額	預計本學年度 增加金額	預計本學年度 減少金額	預計本學年度 重分類金額	預計本學年度 底結存金額	說明
不動產、房屋及設備	9,342,776,640	348,715,439	0	0	9,691,492,079	
土地	600,286,394	0	0	0	600,286,394	
土地改良物	4,494,000	0	0	0	4,494,000	
房屋及建築	7,445,782,867	0	0	0	7,445,782,867	
機械儀器及設備	654,338,433	81,144,111	0	0	735,482,544	
圖書及博物	229,618,854	7,331,380	0	0	236,950,234	
其他設備	321,555,939	30,713,740	0	0	352,269,679	
購建中營運資產	86,700,153	229,526,208	0	0	316,226,361	
累計減損	0	0	0	0	0	
累計折舊	3,194,107,339	228,530,796	0	0	3,422,638,135	
土地改良物	815,073	88,116	0	0	903,189	
房屋及建築	2,481,761,341	149,355,072	0	0	2,631,116,413	
機械儀器及設備	469,817,010	55,630,068	0	0	525,447,078	
其他設備	241,713,915	23,457,540	0	0	265,171,455	
不動產、房屋及設備淨額	6,148,669,301	120,184,643	0	0	6,268,853,944	
投資性不動產	0	0	0	0	0	
累計減損	0	0	0	0	0	
累計折舊	0	0	0	0	0	
投資性不動產淨額	0	0	0	0	0	
無形資產	167,263,584	24,591,223	0	0	191,854,807	
電腦軟體	167,263,584	24,591,223	0	0	191,854,807	
累計減損	0	0	0	0	0	
累計攤銷	127,726,007	18,455,028	0	0	146,181,035	
電腦軟體	127,726,007	18,455,028	0	0	146,181,035	
無形資產淨額	39,537,577	6,136,195	0	0	45,673,772	
合計	6,188,206,878	126,320,838	0	0	6,314,527,716	



長庚學校財團法人長庚科技大學
預計增置重要長期營運資產明細表
111學年度

011

全9頁第1頁
 單位：新臺幣元

項目、重要長期營運資產名稱	提出單位	數量	單價	總價	備註
土地				-	
土地改良物				-	
房屋及建築				-	
機械儀器及設備				81,144,111	
校區低壓配電盤	總務處	1	12,000,000	12,000,000	
三舍變壓器	總務處	1	2,800,000	2,800,000	
公文交換專用電腦	總務處	2	25,500	51,000	
一.三舍熱泵主機	總務處	1	3,600,000	3,600,000	
分離式變頻冷氣	總務處	400	35,175	14,070,000	
J棟冷卻水塔	總務處	1	700,000	700,000	
餘氯測定儀	總務處	1	100,000	100,000	
校區戶外緊急求救設備	總務處	2	10,000	20,000	
電腦	諮商中心	2	22,500	45,000	
冷暖氣機	進推處	2	81,402	162,804	
桌上型電腦	進推處	2	25,500	51,000	
筆記型電腦	林口護研所	3	24,000	72,000	
標籤機	中草藥中心	1	20,000	20,000	
純水製造機	中草藥中心	1	108,050	108,050	
質構儀	教學資源中心	4	53,885	215,540	
印表機	通識中心	1	30,000	30,000	
電腦	通識中心	1	32,000	32,000	
筆記型電腦	護理系	1	38,000	38,000	
筆記型電腦	護理系	1	30,000	30,000	
握力回饋裝置	護理系	15	20,000	300,000	
筆記型電腦	護理系	1	60,000	60,000	
筆記型電腦	護理系	1	40,000	40,000	
電腦	護理系	1	35,000	35,000	
筆記型電腦	護理系	1	60,000	60,000	
身體組成分析儀	護理系	1	350,000	350,000	
全自動血壓計	護理系	1	88,000	88,000	
身心能量分析儀	護理系	1	700,000	700,000	
筆記型電腦	護理系	1	40,000	40,000	
筆記型電腦	護理系	1	70,000	70,000	
桌上型電腦	護理系	2	25,500	51,000	
教學電腦	護理系	1	67,000	67,000	
觀察箱	妝品系	1	20,000	20,000	
桌上型電腦	嘉義分部護理系	4	25,500	102,000	
桌上型電腦	嘉義分部護理系	1	25,500	25,500	
五官鏡	嘉義分部護理系	5	23,000	115,000	
網路擷取卡	嘉義分部護理系	6	10,000	60,000	
筆記型電腦	嘉義分部護理系	1	24,000	24,000	
噪音頻譜分析儀	嘉義分部護理系	1	173,000	173,000	
筆記型電腦	嘉義分部護理系	1	45,000	45,000	
超音波影像儀	嘉義分部護理系	1	200,000	200,000	
吊隱式冷氣機	嘉義分部呼照系	2	155,000	310,000	



長庚學校財團法人長庚科技大學
預計增置重要長期營運資產明細表
111學年度

全9頁第2頁
 單位：新臺幣元

項目、重要長期營運資產名稱	提出單位	數量	單價	總價	備註
筆記型電腦	嘉義分部呼照系	2	50,000	100,000	
個人電腦	圖資組	73	42,162	3,077,826	
個人電腦	圖資組	1	42,174	42,174	
雲端還原廣播系統	圖資組	74	11,000	814,000	
筆記型電腦	圖資組	7	35,000	245,000	
IKVA ON-LINE UPS	圖資組	1	10,000	10,000	
機架式磁碟機	圖資組	1	315,000	315,000	
網路交換器	圖資組	2	756,000	1,512,000	
DNS SERVER	圖資組	1	1,575,000	1,575,000	
中央處理器	圖資組	2	34,650	69,300	
記憶體	圖資組	4	33,075	132,300	
主機	圖資組	1	472,500	472,500	
太陽能光電	嘉義分部總務組	1	6,700,000	6,700,000	
中央監控系統電腦	嘉義分部總務組	2	105,000	210,000	
冷氣卡自動儲值機	嘉義分部總務組	1	450,000	450,000	
C棟3樓教室冷氣機	嘉義分部總務組	7	154,644	1,082,508	
二期學生宿舍4樓冷氣機	嘉義分部總務組	23	40,000	920,000	
熱泵主機-風陣機組	嘉義分部總務組	1	57,750	57,750	
個人電腦 -	嘉義分部進推組	2	25,500	51,000	
NAS Server	嘉義分部圖資組	1	81,200	81,200	
個人電腦	嘉義分部通識組	1	25,500	25,500	
冷氣機	保健營養系	1	30,000	30,000	
超音波音壓計	保健營養系	1	50,000	50,000	
真空冷凍乾燥機	保健營養系	1	190,000	190,000	
電池加熱攪拌器	保健營養系	1	22,000	22,000	
溶出試驗儀	保健營養系	1	92,000	92,000	
電腦	幼保系	1	40,000	40,000	
I PAD mini	高照系	1	14,900	14,900	
桌上型電腦	嘉義分部教務組	1	76,500	76,500	
伺服器專用硬碟	高照研究中心	1	40,000	40,000	
醫護工作車	護理系	26	41,475	1,078,350	
醫學生理量測設備-體質感應儀	護理系	2	146,250	292,500	
醫療氣體出口座	護理系	3	95,000	285,000	
貯備型耐壓式電能熱水器附漏電斷路器	幼保系	2	45,200	90,400	
電氣水浴器	通識中心	6	22,000	132,000	
無菌無塵操作台	嘉義分部護理系	1	95,130	95,130	
SPSS伺服器	嘉義分部護理系	1	310,000	310,000	
高速交換式集線器	嘉義分部圖資組	1	1,910,000	1,910,000	
校園高速核心智慧網管交換式集線器	嘉義分部圖資組	1	570,000	570,000	



長庚學校財團法人長庚科技大學
預計增置重要長期營運資產明細表
111學年度

全9頁第3頁
 單位：新臺幣元

項目、重要長期營運資產名稱	提出單位	數量	單價	總價	備註
藥品保管櫃	嘉義分部呼照系	1	90,000	90,000	
數位系統設計實驗套件 照明場景模擬器	妝品系	2	166,000	332,000	
數位系統設計實驗套件 顯示器	妝品系	2	76,000	152,000	
數位系統設計實驗套件 頭戴顯示器	妝品系	10	27,000	270,000	
純水製造機	中草藥研究中心	1	311,950	311,950	
紫外燈照射觀測機	保健營養系	1	30,450	30,450	
恆溫恆濕試驗機	保健營養系	1	285,000	285,000	
光纖壓力測量記錄系統	保健營養系	1	555,000	555,000	
油脂分析儀	保健營養系	1	500,000	500,000	
迷你型手動液壓薄片機	保健營養系	1	115,000	115,000	
超純水機	保健營養系	1	190,000	190,000	
可見光及不可見光全功能比色計	保健營養系	1	385,000	385,000	
肌力感測儀	保健營養系	1	230,000	230,000	
奈米粒徑及Zeta電位分析儀	健科所	1	2,545,000	2,545,000	
筆記型電腦	健科所	1	55,000	55,000	
筆記型電腦	通識中心	4	28,000	112,000	
醫護虛擬實境教育系統-1-2筆記型電腦	通識中心	7	75,000	525,000	
醫護虛擬實境教育系統-1-3虛擬實境頭盔	通識中心	7	25,000	175,000	
個人電腦	圖資組	15	31,000	465,000	
筆記型電腦	圖資組	7	30,000	210,000	
筆記型電腦	圖資組	97	32,000	3,104,000	
伺服器	圖資組	1	349,000	349,000	
個人電腦	嘉義分部圖資組	29	32,200	933,800	
舞台區無線網路基地台	嘉義分部學務組	3	31,500	94,500	
無油螺旋式壓縮機	嘉義分部呼照系	1	610,000	610,000	
影音系統組-教學電腦含22吋螢幕	嘉義分部呼照系	1	36,800	36,800	
真空泵浦	嘉義分部呼照系	1	300,000	300,000	
氧氣分析儀	嘉義分部呼照系	2	45,000	90,000	
呼吸器	嘉義分部呼照系	1	990,000	990,000	
腕錶型居家睡眠篩檢儀器	嘉義分部呼照系	1	80,000	80,000	
BIA身體組成測量儀	高照所	1	680,000	680,000	
電子式握力器	高照所	2	20,000	40,000	
握力器	高照所	4	28,000	112,000	
平板電腦	高照所	4	30,000	120,000	
動物呼吸參數測量儀	中草藥研究中心	1	1,820,000	1,820,000	
小鼠吸入式藥物測試主機	中草藥研究中心	1	775,879	775,879	
個人電腦	圖資處	74	42,000	3,108,000	
筆記型電腦	慢健中心	1	24,000	24,000	
圖書及博物				7,331,380	
中文圖書	嘉義分部圖資組	1	277,580	277,580	
西文圖書	嘉義分部圖資組	1	398,600	398,600	



長庚學校財團法人長庚科技大學
預計增置重要長期營運資產明細表
111學年度

全9頁第4頁
 單位：新臺幣元

項目、重要長期營運資產名稱	提出單位	數量	單價	總價	備註
視聽多媒體	嘉義分部圖書組	1	377,300	377,300	
中文圖書	圖書組	1	568,800	568,800	
西文圖書	圖書組	1	703,100	703,100	
視聽多媒體	圖書組	1	1,014,600	1,014,600	
中文圖書	圖書組	1	465,000	465,000	
西文圖書	圖書組	1	575,000	575,000	
多媒體	圖書組	1	1,006,400	1,006,400	
中文圖書	嘉義分部圖書組	1	226,000	226,000	
西文圖書	嘉義分部圖書組	1	325,000	325,000	
多媒體	嘉義分部圖書組	1	308,000	308,000	
穿戴式上臂肌肉注射模型	嘉義分部護理系	12	35,000	420,000	
Q CPR急救訓練模型組	嘉義分部護理系	6	55,000	330,000	
穿戴式男性導尿模型	高照系	6	28,000	168,000	
穿戴式女性導尿模型	高照系	6	28,000	168,000	
其他設備				30,713,740	
塑膠櫃	秘書室	1	331,485	331,485	
無線麥克風組	總務處	2	10,000	20,000	
校級會議室外新增電子看板	總務處	2	60,000	120,000	
A棟15樓會議室自動投影系統	總務處	1	300,000	300,000	
液晶投影機	總務處	15	30,000	450,000	
巡邏機車及公務電動機車	總務處	2	100,000	200,000	
庚耘樓油水分離機	總務處	1	2,500,000	2,500,000	
公共區域休閒椅	總務處	1	200,000	200,000	
庚耘樓餐廳通關機	總務處	1	420,000	420,000	
體溫量測站刷卡識別系統	總務處	1	105,000	105,000	
校區戶外緊急求救對講系統	總務處	1	551,800	551,800	
一般教室門禁系統	總務處	1	2,700,000	2,700,000	
投影機系統組	中草藥研究中心	1	100,000	100,000	
影音教學錄製器材	教學資源中心	1	60,000	60,000	
3D智慧型投影機	護理系	2	23,000	46,000	
數位投影機	幼保系	1	40,000	40,000	
43吋電視機	嘉義分部護理系	2	18,000	36,000	
紫外線滅菌機	嘉義分部護理系	1	28,000	28,000	
雷射單槍投影機	嘉義分部護理系	2	70,000	140,000	
數位相機	嘉義分部護理系	1	12,000	12,000	
無線吸塵器	體育室	3	25,000	75,000	
高壓清洗機	體育室	1	10,000	10,000	
監視攝影機	體育室	1	480,000	480,000	
碎紙機	進推處	1	15,000	15,000	
電子樂器音箱-電吉他用	學務處課外組	1	28,500	28,500	
電子樂器音箱-合成器用	學務處課外組	2	20,000	40,000	
可插電木吉他	學務處課外組	2	35,000	70,000	
咖啡機	學務處課外組	1	55,000	55,000	



長庚學校財團法人長庚科技大學
 預計增置重要長期營運資產明細表
 111學年度

015

 全9頁第5頁
 單位：新臺幣元

項目、重要長期營運資產名稱	提出單位	數量	單價	總價	備註
飲水機	嘉義分部總務組	3	23,625	70,875	
教學區.活動中心.二期宿舍監視系統	嘉義分部總務組	1	7,598,850	7,598,850	
A棟60人會議室視訊主機	嘉義分部總務組	1	660,000	660,000	
雙頻道迷你無線喊話機	嘉義分部體育組	1	18,000	18,000	
無線大聲公	嘉義分部通識組	1	20,000	20,000	
錄音設備組-16軌數位混音機	護理系	2	120,000	240,000	
錄音設備組-12軌混音機	護理系	2	45,000	90,000	
錄音設備組-天花板收音麥克風	護理系	4	32,000	128,000	
錄音設備組-擴大機	護理系	6	20,250	121,500	
錄音設備組-19吋標準機櫃	護理系	2	20,000	40,000	
數位照相機	通識中心	1	50,000	50,000	
英文角與寫作中心情境教學組-牆面貼圖	通識中心	1	590,000	590,000	
英文角與寫作中心情境教學組-情境捲簾	通識中心	12	15,000	180,000	
英文角與寫作中心情境教學組-教學組合桌椅	通識中心	4	14,000	56,000	
口內攝影機	嘉義分部護理系	4	25,000	100,000	
影音系統組-多功能e化講桌	嘉義分部呼照系	1	42,000	42,000	
影音系統組-錄播系統主機	嘉義分部呼照系	1	80,000	80,000	
影音系統組-無線投影簡報器	嘉義分部呼照系	1	30,000	30,000	
影音系統組-電腦影像擷取器	嘉義分部呼照系	1	10,000	10,000	
影音系統組-四頻道無線麥克風	嘉義分部呼照系	1	45,000	45,000	
影音系統組-收音麥克風	嘉義分部呼照系	2	25,000	50,000	
影音系統組-數位混音機	嘉義分部呼照系	1	40,000	40,000	
影音系統組-二音路喇叭	嘉義分部呼照系	2	15,000	30,000	
影音系統組-雙頻道功率擴大機	嘉義分部呼照系	1	30,000	30,000	
影音系統組-教學電腦含22吋螢幕	嘉義分部呼照系	1	36,800	36,800	
影音系統組-矩陣處理器	嘉義分部呼照系	1	58,000	58,000	
影音系統組-外部影像輸入面板	嘉義分部呼照系	2	17,000	34,000	
影音系統組-雷射單槍投影機	嘉義分部呼照系	2	85,000	170,000	
影音系統組-電動銀幕	嘉義分部呼照系	2	21,000	42,000	
影音系統組-高畫質迴轉型攝影機	嘉義分部呼照系	1	105,000	105,000	
影音系統組-環控系統主機	嘉義分部呼照系	1	80,000	80,000	
影音系統組-觸控面板	嘉義分部呼照系	1	16,500	16,500	



長庚學校財團法人長庚科技大學
預計增置重要長期營運資產明細表
111學年度

全9頁第6頁
 單位：新臺幣元

項目、重要長期營運資產名稱	提出單位	數量	單價	總價	備註
影音系統組-環控自動化整合系統	嘉義分部呼照系	1	50,000	50,000	
影音系統組-時序電源控制器	嘉義分部呼照系	1	10,000	10,000	
電腦教學系統--E化資訊講桌	高照系	3	78,000	234,000	
教學視訊系統組-矩陣主機	高照系	1	240,000	240,000	
教學視訊系統組-HDMI/VGA含音頻輸入壁面面板	高照系	1	42,000	42,000	
教學視訊系統組-高解析PTZ攝影機及螢幕鍵盤組	高照系	1	90,000	90,000	
教學視訊系統組-150"電動升降螢幕	高照系	1	18,000	18,000	
影音播放系統組-高亮度雷射投影機	高照系	1	80,000	80,000	
影音播放系統組-混音功率擴大機	高照系	1	30,000	30,000	
影音播放系統組-高頻無線麥克風組	高照系	1	15,000	15,000	
教學視訊系統組-智慧串流錄播系統	高照系	2	185,000	370,000	
教學視訊系統組-自動追蹤攝影機	高照系	2	72,000	144,000	
影音系統組-投影機	嘉義分部護研所	2	129,500	259,000	
影音系統組-視訊矩陣切換器	嘉義分部護研所	1	88,000	88,000	
影音系統組-無線電麥克風	嘉義分部護研所	1	25,000	25,000	
啤酒機	保健營養系	1	77,000	77,000	
電冰箱	保健營養系	1	24,500	24,500	
高速榨汁機	保健營養系	1	76,650	76,650	
多功能蔬果處理機	保健營養系	1	128,100	128,100	
四面玻璃展示冰箱	保健營養系	2	28,000	56,000	
三層餐車	保健營養系	2	23,000	46,000	
運動器材組-專業型投籃自動回球訓練機	體育室	2	225,000	450,000	
運動器材組-排球發球機	體育室	1	380,000	380,000	
排球網柱	體育室	2	198,000	396,000	
運動器材組-羽球迴力板	體育室	6	42,800	256,800	
液晶投影機	高照所	2	42,000	84,000	
教學視訊系統組-雙頻道無線麥克風組	高照所	1	21,000	21,000	
教學視訊系統組-數位混音機	高照所	3	21,000	63,000	
教學視訊系統組-迴轉型攝影機	高照所	3	42,000	126,000	
碎冰製冰機	健科所	1	129,000	129,000	
智能微縮教學系統組-雷射投影機	教務處	2	70,000	140,000	
智能微縮教學系統組-智慧觸控顯示器	教務處	2	175,000	350,000	
智能微縮教學系統組-數位多功能講桌	教務處	1	65,000	65,000	
智能微縮教學系統組-環控主機	教務處	1	200,000	200,000	
智能微縮教學系統組-擴大機	教務處	3	35,000	105,000	
智能微縮教學系統組-喇叭	教務處	6	21,000	126,000	
智能微縮教學系統組-高畫質視訊會議攝影機	教務處	1	95,000	95,000	
智能微縮教學系統組-高畫質攝影機	教務處	1	50,000	50,000	
鍍鋅鋼字	學務處課外組	4	53,750	215,000	
雙頻無線電擴音機(附麥克風)	學務處課外組	7	40,000	280,000	
影音系統組	學務處課外組	1	131,150	131,150	
影音系統組-90吋簾白電動銀幕(4:3)	學務處課外組	1	11,500	11,500	
影音系統組-炭頂喇叭	學務處課外組	15	5,310	79,650	
影音系統組-擴大機	學務處課外組	1	40,000	40,000	
空拍飛行機	學務處課外組	2	42,600	85,200	
電冰箱	學務處課外組	1	25,000	25,000	
卡拉OK	學務處課外組	2	18,000	36,000	
投影機	學務處課外組	1	74,500	74,500	
5000流明投影機(WUXGA)	學務處課外組	1	61,000	61,000	
視訊分配器	學務處課外組	1	13,500	13,500	



長庚學校財團法人長庚科技大學
預計增置重要長期營運資產明細表
111學年度

全9頁第7頁
 單位：新臺幣元

項目、重要長期營運資產名稱	提出單位	數量	單價	總價	備註
電動打氣機	學務處課外組	3	15,000	45,000	
中音薩克斯風	學務處課外組	1	28,000	28,000	
小號喇叭	學務處課外組	1	36,000	36,000	
短笛	學務處課外組	1	48,000	48,000	
彩色液晶電視機	圖資處	6	16,500	99,000	
除濕機	圖資處	14	14,900	208,600	
教學設備系統組-數位式電子資訊講桌	嘉義分部教務組	20	52,500	1,050,000	
教學設備系統組-多媒體環控系統	嘉義分部教務組	4	30,000	120,000	
教學設備系統組-PTZ攝影機	嘉義分部教務組	24	16,500	396,000	
教學設備系統組-手拉式布幕	嘉義分部教務組	19	10,000	190,000	
教學設備系統組-電動布幕	嘉義分部教務組	1	28,600	28,600	
藍芽喇叭	嘉義分部學務組	6	51,030	306,180	
圖書滅菌機	嘉義分部圖資組	3	94,000	282,000	
影音系統組-多功能e化講桌	嘉義分部呼照系	1	42,000	42,000	
影音系統組-錄播系統主機	嘉義分部呼照系	1	150,000	150,000	
影音系統組-無線投影簡報器	嘉義分部呼照系	1	30,000	30,000	
影音系統組-電腦影像擷取器	嘉義分部呼照系	1	10,000	10,000	
影音系統組-四頻道無線麥克風	嘉義分部呼照系	2	45,000	90,000	
影音系統組-天線分配器含延伸器	嘉義分部呼照系	1	15,000	15,000	
影音系統組-收音麥克風	嘉義分部呼照系	4	25,000	100,000	
影音系統組-數位混音機	嘉義分部呼照系	1	70,000	70,000	
影音系統組-二音路喇叭	嘉義分部呼照系	4	15,000	60,000	
影音系統組-四頻道功率擴大機	嘉義分部呼照系	1	80,000	80,000	
影音系統組-矩陣處理器	嘉義分部呼照系	1	120,000	120,000	
影音系統組-外部影像輸入面板	嘉義分部呼照系	3	17,000	51,000	
影音系統組-雷射單槍投影機	嘉義分部呼照系	3	89,000	267,000	
影音系統組-電動銀幕	嘉義分部呼照系	3	21,000	63,000	
影音系統組-55吋顯示器	嘉義分部呼照系	1	25,000	25,000	
影音系統組-高畫質迴轉型攝影機	嘉義分部呼照系	3	105,000	315,000	
影音系統組-環控系統主機	嘉義分部呼照系	1	80,000	80,000	



長庚學校財團法人長庚科技大學
預計增置重要長期營運資產明細表
111學年度

項目、重要長期營運資產名稱	提出單位	數量	單價	總價	備註
影音系統組-銀幕控制器	嘉義分部呼照系	1	18,000	18,000	
影音系統組-觸控面板	嘉義分部呼照系	1	16,500	16,500	
影音系統組-環控自動化整合系統	嘉義分部呼照系	1	50,000	50,000	
影音系統組-時序電源控制器	嘉義分部呼照系	1	10,000	10,000	
影音系統組-設備機櫃	嘉義分部呼照系	1	25,000	25,000	
購建中營運資產				229,526,208	
全人教育大樓	總務處	1	167,000,000	167,000,000	
D區5樓地坪及8樓頂板改善工程	總務處	1	2,500,000	2,500,000	
教學區入口地坪改善工程	總務處	1	1,500,000	1,500,000	
木棧道坡度改善工程	總務處	1	1,000,000	1,000,000	
一、二教連通道改善工程	總務處	1	1,292,000	1,292,000	
風雨走廊油漆及照明改善工程	總務處	1	2,000,000	2,000,000	
校舍兩庇補照改善工程	總務處	1	1,592,886	1,592,886	
校區水源及汗水排放改善	總務處	1	38,500,000	38,500,000	
二教地下室階梯教室座椅及地磚工程	總務處	1	8,641,322	8,641,322	
庚心樓圖書館三教消防警報系統改善工程	總務處	1	3,000,000	3,000,000	
E棟牆面壁板拆除更新工程	嘉義分部總務組	1	1,000,000	1,000,000	
C棟5樓地磚拆除更新工程	嘉義分部總務組	1	1,500,000	1,500,000	
租賃資產				-	
租賃權益改良物				-	
投資性不動產				-	
購建中之投資性不動產				-	
專利權				-	
電腦軟體				24,591,223	
校警勤務協調系統	總務處	1	92,400	92,400	
停車申請管理系統	總務處	1	426,300	426,300	
場地資材預約借用系統	總務處	1	327,600	327,600	
教師進修及研討系統	人事室	1	405,300	405,300	
增額提撥及薪資補發系統	人事室	1	222,600	222,600	
STORY MAP	通識中心	1	30,000	30,000	
Adobe 軟體	通識中心	1	30,000	30,000	
影片剪輯軟體	通識中心	1	80,000	80,000	
數位教材教學軟體	教學資源中心	1	726,000	726,000	
師教教材數位化平台	教學資源中心	1	658,250	658,250	
統計教學軟體	教學資源中心	1	35,000	35,000	
弱勢關懷資訊平台	教學資源中心	1	400,000	400,000	
六藝模組升級系統	教學資源中心	1	195,380	195,380	
學生輔導回饋機制系統	教學資源中心	1	154,620	154,620	
智慧教室環控系統	教學資源中心	1	3,424,000	3,424,000	
自主學習平台	教學資源中心	1	332,993	332,993	
建置AI雲端資料庫	護理系	1	155,040	155,040	
Amos SPSS分析軟體	護理系	1	45,000	45,000	
資料分析軟體	護理系	1	29,000	29,000	
虛擬肌肉、心臟、血管、神經軟體	護理系	4	26,000	104,000	
WIN 2019 SQL SERVER	圖資組	1	18,000	18,000	
長庚六藝團體積分認證軟體	學務處	1	400,000	400,000	
IEDNavigator-LC軟體	妝品系	1	260,000	260,000	



長庚學校財團法人長庚科技大學
預計增置重要長期營運資產明細表
111學年度

019

全9頁第9頁
 單位：新臺幣元

項目、重要長期營運資產名稱	提出單位	數量	單價	總價	備註
雲端VOD建置系統	嘉義分部圖資組	1	997,500	997,500	
浸潤式校園AR情境學習教學系統	通識中心	1	2,652,000	2,652,000	
全英文授課教師口說訓練	通識中心	1	792,000	792,000	
全英文授課學生口說訓練	通識中心	1	217,800	217,800	
多益口說測驗課程教學軟體	通識中心	1	544,500	544,500	
醫護虛擬實境教育系統-醫護虛擬實境(軟體)教案	通識中心	1	3,100,000	3,100,000	
館藏加值查詢系統	圖資處	1	980,000	980,000	
Visible Body解剖學與生理學資料庫	圖資處	1	950,000	950,000	
統計分析軟體	圖資處	1	3,000,000	3,000,000	
愛學習智能教與學多元成效評核系統-數位多元評測系統功能建置	教學資源中心	1	700,000	700,000	
愛學習智能教與學多元成效評核系統-愛上互動行動APP功能建置	教學資源中心	1	1,100,000	1,100,000	
自主學習教學管理備份備援系統	嘉義分部護理系	1	905,940	905,940	
奈米粒徑及Zeta電位分析儀-儀器軟體	健科所	1	100,000	100,000	
租賃權益				-	
發展中之無形資產				-	
其他無形資產				-	



長庚學校財團法人長庚科技大學

預計借款變動表

111學年度

全1頁第1頁
單位：新臺幣元

借款用途	預計借款 期間	估計期初 金額	預計本學年度 舉借金額	預計本學年度 償還金額	預計期末金額	備註
合計		0	0	0	0	

註：本學年度無預計借款規劃。



長庚學校財團法人長庚科技大學

收入預算明細表

111學年度

全2頁第1頁
單位：新臺幣元

(前)學年度 決算數	項目名稱	(本)學年度 預算數	估計(上)學年 度決算數	(本)學年度預算與估計 (上)學年度決算比較		說明
				差異	%	
513,517,031	學雜費收入	526,450,150	514,934,166	11,515,984	2.24	
418,040,054	學費收入	425,642,902	414,522,004	11,120,898	2.68	
95,476,977	雜費收入	100,807,248	100,412,162	395,086	0.39	
10,227,401	推廣教育收入	9,830,100	9,213,212	616,888	6.70	
173,870,234	產學合作收入	173,967,214	186,516,210	(12,548,996)	(6.73)	
168,418,674	補助及受贈收入	222,973,766	195,538,706	27,435,060	14.03	
167,933,674	補助收入	222,779,766	195,418,106	27,361,660	14.00	
485,000	受贈收入	194,000	120,600	73,400	60.86	註1
372,764,569	財務收入	941,326,287	973,783,535	(32,457,248)	(3.33)	
21,251,750	利息收入	20,820,000	20,073,465	746,535	3.72	
126,171,678	投資收益	298,132,084	355,157,030	(57,024,946)	(16.06)	註2
225,341,141	投資基金收益	622,374,203	598,553,040	23,821,163	3.98	
86,294,004	其他收入	106,364,999	101,614,036	4,750,963	4.68	
3,661,815	試務費收入	3,424,730	3,202,610	222,120	6.94	
63,450,151	住宿費收入	76,995,360	76,656,092	339,268	0.44	
19,182,038	雜項收入	25,944,909	21,755,334	4,189,575	19.26	註3
1,325,091,913	合計	1,980,912,516	1,981,599,865	(687,349)	(0.03)	



收入預算明細表

111學年度

全2頁第2頁
單位：新臺幣元

備註：

註1：受贈收入本學年度預算數較上學年度估計決算數增加73仟元，主要係因疫情影響，110學年度社團無法出團至各學校帶隊活動，無法向外界申請補助經費，故導致受贈收入減少。

註2：投資收益本學年度預算數較上學年度估計決算數減少57,025千元，主要係110學年度本校持有創辦人捐贈股票台塑、南亞、台化，依111年度股東會議決議發放現金股利每股發放(各為8.2元、7.5元、4.8元)，較111學年度預算數增加，故產生差異。

註3：雜項收入本學年度預算數較上學年度估計決算數增加4,190千元，主要係(1)110學年度因疫情影響，承攬維護費收入減少4,723千元(廠商場租減免)、(2)冷氣加值收入減少1,740千元、(3)嘉義游泳池收入減少250千元、(4)太陽能光電售電增加1,874千元、(5)活動中心拆除下腳品標售收入增加2,815千元、(6)111學年度預估太陽能光電售電收入增加1,800千元、下腳品標售收入增加500千元。



長庚科技大學111學年度收入預算編列說明

單位:新臺幣元

項 目		說 明
項目別	金額	
學雜費收入	526,450,150	如明細表。
推廣教育收入	9,830,100	係進修部辦理各項推廣教育班收入，例如多元瑜珈班、國際語言成長營班、多益校園考、聖保祿醫院學分班、托育人員專業訓練班、ACLS及HACCP推廣學分班…等，本部進推處預估收入8,839千元(預估23個班)、嘉義分部進推組預估收入991千元(預估14個班)。
產學合作收入	173,967,214	係科技部、衛福部等產學研究計畫113,752千元、新北市公共托育營運管理中心產學合作計畫8,547千元及長庚醫院產學合作計畫51,668千元。
補助及受贈收入	222,973,766	1. 受贈收入主要係預計校友捐贈108千元及其他捐贈86千元。 2. 教育部補助整體經費73,768千元。 3. 教育部補助高教深耕計畫51,583千元。 4. 教育部補助教官薪資4,080千元。 5. 教育部補助教學實踐19,878千元。 6. 教育部補助大專弱勢工讀金收入2,034千元。 7. 教育部補助精準照顧計畫12,500千元。 8. 教育部補助精準健康暨質地調整飲食人才培育基地計畫12,500千元。 9. 教育部補助學生事務與輔導經費5,365千元。 10. 教育部補助產業學院計畫900千元。 11. 教育部補助身心障礙經費1,490千元。 12. 教育部補助學海逐夢計畫4,000千元。 14. 教育部補助學學產基金1,270千元。 15. 教育部補助USR計畫11,318千元。 16. 科技部補助獎勵優秀人才1,226千元。 17. 行政院原委會補助獎助學金1,368千元。 18. 教育部補助調薪後增加人事費差額10,106千元。 18. 其他補助收入9,394千元。
財務收入	941,326,287	1. 創辦人捐贈股票共51,856千股，現金股利298,132千元。(如明細) 2. 定期存款2,850,000千元，預估利息收入10,200千元、活存息收入9,420千元。 3. 購買短期票券之利息收入1,200千元。 4. 投資基金購置上市股票共194,469千股，現金股利收入622,374千元。(如明細)
其他收入	106,364,999	1. 學生住宿費收入76,995千元。(二技及四技4,222人*8,100*2學期、進修部609人*8,100元*2學期、研究所64人*8,100元*2學期共計79,299千元，另外扣除校外實習減免2,304千元。) 2. 招生試務費收入3,425千元。 3. 場地維護費、影印費、停車費、冷氣儲值等其他什項收入25,945千元。

111學年度學雜費收入預估明細：

年 級	人數	學期學雜費(元)/人			學年學雜費/千元
		學(分)費	雜費	小計	
日四技、日二技	3,855	36,924	8,130	45,054	347,367
嘉義分部一日二技及四技	1,153	36,924	8,130	45,054	103,894
嘉義分部一進修部	344	*989	*320	*1309	16,211
二技進修部	880	*989	*320	*1309	38,055
健康照護研究所	29	32,973	13,604	46,577	2,701
健康產業科技研究所	30	32,973	13,604	46,577	2,795
護理系研究所(111學年度新增)	10	39,570	16,326	55,896	1,118
林口護研所-在職專班	75	39,570	16,326	55,896	8,384
嘉義分部護研所-在職專班(分部)	53	39,570	16,326	55,896	5,925
合計	6,429				526,450

111學年度現金股利收入預估明細：

投資股票公司		股數(仟股)	股利/股(元)	股利收入(千元)
捐	台塑股票	18,009	7.000	126,063
	南亞股票	16,673	6.200	103,373
	台化股票	17,174	4.000	68,696
	小計	51,856		298,132
購	台塑股票	14,944	7.000	104,608
	南亞股票	17,276	6.200	107,112
	台化股票	15,546	4.000	62,184
	台塑化股票	11,120	2.500	27,800
	福懋股票	35,813	1.000	35,813
	南科股票	703	3.700	2,601
	兆豐金控股票	6,550	1.580	10,349
	遠傳股票	14,395	3.250	46,783
	中華電信股票	9,575	4.608	44,122
	中鋼股票	30,474	3.100	94,469
	台灣大	13,426	4.300	57,732
	遠東新	5,510	1.350	7,439
	建大工業	2,325	1.000	2,325
	瑞儀光電	215	8.000	1,720
	車王電子	542	0.300	163
	國泰金	447	2.500	1,117
	興富發	462	2.005	926
	富邦金	1,224	3.000	3,672
	中信金	5,137	1.250	6,421
	華南金	7,431	0.265	1,969
	第一金	339	0.900	305
	統一	681	2.700	1,839
	台灣高鐵	39	0.758	30
	玉山金	120	0.670	81
	台汽電	70	1.750	123
	元大台灣50	62	3.200	198
	台積電	43	11.000	473
	投資股票小計	194,469		622,374
合 計		246,325		920,506

長庚學校財團法人長庚科技大學
成本與費用預算明細表
111學年度

025

全2頁第1頁
 單位：新臺幣元

(前)學年度 決算數	項目名稱	(本)學年度 預算數	估計(上)學年度 決算數	(本)學年度預算與估計 (上)學年度決算比較		說明
				差異	%	
342,431,090	行政管理支出	288,905,654	279,683,649	9,222,005	3.30	
73,274,318	人事費	81,385,652	75,294,536	6,091,116	8.09	
76,272,967	業務費	93,866,720	70,907,828	22,958,892	32.38	註1
153,826,643	維護費	71,714,902	89,633,003	(17,918,101)	(19.99)	註2
39,057,162	折舊及攤銷	41,938,380	43,848,282	(1,909,902)	(4.36)	
917,816,494	教學研究及訓輔支出	1,087,313,189	984,510,582	102,802,607	10.44	
585,031,164	人事費	630,148,403	597,623,860	32,524,543	5.44	
147,575,851	業務費	271,908,748	188,944,699	82,964,049	43.91	註3
21,274,635	維護費	23,568,090	31,272,487	(7,704,397)	(24.64)	註4
19,503,728	退休撫卹費	20,610,992	19,568,121	1,042,871	5.33	
144,431,116	折舊及攤銷	141,076,956	147,101,415	(6,024,459)	(4.10)	
33,529,928	獎助學金支出	50,206,781	39,194,451	11,012,330	28.10	註5
4,283,000	獎學金支出	17,261,500	7,023,000	10,238,500	145.79	註6
29,246,928	助學金支出	32,945,281	32,171,451	773,830	2.41	
5,722,246	推廣教育支出	6,731,700	5,008,661	1,723,039	34.40	註7
3,691,196	人事費	4,461,190	3,549,309	911,881	25.69	註8
2,031,050	業務費	2,270,510	1,459,352	811,158	55.58	註9
153,457,130	產學合作支出	155,411,183	165,384,657	(9,973,474)	(6.03)	
76,081,404	人事費	71,162,814	81,038,482	(9,875,668)	(12.19)	
77,375,726	業務費	83,986,869	84,346,175	(359,306)	(0.43)	
0	維護費	261,500	0	261,500	-	註10
4,348,769	附屬機構損失	343,299	4,999,181	(4,655,882)	(93.13)	註11
68,717,920	其他支出	72,076,426	68,418,702	3,657,724	5.35	
1,262,408	試務費支出	1,539,597	1,438,746	100,851	7.01	
204,548	財產交易短絀	0	21,250	(21,250)	(100.00)	註12
692,741	超額年金給付	1,136,886	842,832	294,054	34.89	註13
63,970,489	折舊及攤銷	63,970,488	63,970,488	0	0.00	
2,587,734	雜項支出	5,429,455	2,145,386	3,284,069	153.08	註14
1,526,023,577	合計	1,660,988,232	1,547,199,883	113,788,349	7.35	



成本與費用預算明細表

111學年度

全2頁第2頁
單位：新臺幣元

備註：

註1：行政管理支出-業務費本學年度預算數較上學年度估計決算數多22,959千元，主要係(1)110學年度因疫情影響，教師節餐會、校慶活動、畢業典禮等活動取消停辦，預估相關活動費用減少450千元、(2)原編列國外出差旅費，因疫情影響取消，預估經費減少400千元、(3)因疫情影響，學生實施線上授課，原編列校區往返醫院交通專車班次減少，預估交通費減少1,132千元、(4)110學年度編列水電費，因節能省電、學生均返家無住宿，預估水電費減少13,536千元、(5)本學年度校區與醫院往返區間交通車費用增加3,404千元、(6)本學年度配合全人大樓施工，本部水電費預估增加4,965千元。

註2：行政管理支出-維護費本學年度預算數較上學年度估計決算數減少17,918千元，主要係110學年度體育館屋頂通風堡漏水工程2,147千元、二舍消防火警系統汰換工程1,964千元、教學大樓南側水溝整修1,378千元、二教D區8樓頂板防水工程2,210千元、二教D區頂樓屋突修復工程1,156千元、庚勤樓JK區漏水改善工程1,618千元、二教B區戶外水溝改善工程2,033千元、一教屋面滲水改善工程3,150千元，工程完工結轉至110學年度修繕費所致。

註3：教學研究及訓輔支出-業務費本學年度預算數較上學年度估計決算數增加82,964千元，主要係(1)110學年度國交中心編列學生及教師海外研習1,000千元及學海逐夢及學海飛颺計畫部份補助440千元，姊妹校簽約、舉辦國際學術交流等70千元因受疫情影響取消出團、(2)110學年度高教深耕計畫及USR計畫活動因受疫情影響停辦或展延辦理，預估實際核銷較本年度預算數減少8,301千元、(3)110學年度因疫情影響，學校校慶活動、畢業典禮、研討會、教師節餐會及各項體育競賽均停辦，預估相關活動費用減少2,816千元、(4)110學年度因疫情實施線上授課，原編列購置實習課用耗材費預估減少2,417千元及國內外差旅費減少1,431千元、雜項支出減少1,000千元(5)本學年度預算校務研究發展基金增加1,448千元、圖書館編列EDR惡意威脅平台及防毒軟體維護合約5,397千元、新申請精準健康暨質地調整飲食人才培育基地及精準照顧計畫增加27,500千元、護理系增編PCR檢測費用5,466千元、教育部整體配合款增加4,169千元、教學實踐計畫補助款增加4,413千元、學海築夢配合款增加2,360千元所致。

註4：教學研究及訓輔支出-維護費本學年度預算數較上學年度估計決算數減少7,704千元，主要係(1)110學年度嘉義分部操場PU跑道整修工程1,809千元、嘉義分部體適能中心電路修繕工程756千元、中草藥研究中心動物房整建工程1,394千元，工程完工結轉至修繕費；(2)110學年度學生宿舍維修費用較原預算多1,572千元；(3)110學年度本部一教桌球區整建及二教DB區裝修電氣維修2,313千元所致。

註5：獎助學金支出本學年度預算數較上學年度估計決算數增加11,012千元，主要係(1)110學年度優秀學生榮譽學程獎學金依實際申請人數核銷較原預算少2,700千元；(2)111學年度編列優秀學生榮譽學生獎學金增加6,575千元所致。

註6：獎助學金支出-獎學金支出本學年度預算數較上學年度估計決算數增加10,239千元，主要係(1)110學年度優秀學生榮譽學程獎學金依實際申請人數核銷較原預算少2,700千元；(2)111學年度編列優秀學生榮譽學生獎學金增加6,575千元所致。

註7：推廣教育支出本學年度預算數較上學年度估計決算數增加1,723千元，主要係110學年度因疫情影響，導致非學分班無法開課(劍客種子培訓營、HACCP實務基礎班、托育人員專業訓練班、初階芳香療法班芳等)，故上學年度估計決算數人事費減少912千元，業務費減少811千元。

註8：推廣教育支出-人事費本學年度預算數較上學年度估計決算數增加912千元，主要係110學年度因疫情影響，導致非學分班無法開課(劍客種子培訓營、HACCP實務基礎班、托育人員專業訓練班、初階芳香療法班芳等)所致。

註9：推廣教育支出-業務費本學年度預算數較上學年度估計決算數增加811千元，主要係110學年度因疫情影響，導致非學分班無法開課(劍客種子培訓營、HACCP實務基礎班、托育人員專業訓練班、初階芳香療法班芳等)所致。

註10：產學合作支出本學年度預算數較上學年度估計決算數增加262千元，主要係111學年度產學合作編列維護費所致。

註11：附屬機構損失本學年度預算數較上學年度估計決算數減少4,656千元，主要係幼兒園二樓教室修繕(含樓梯)完工，110學年度支付工程款尾款4,033千元所致。

註12：財產交易短絀本學年度預算數較上學年度估計決算數少21千元，主要係110學年度教務處報廢電動布幕所致。

註13：超額年金給支付本學年度預算數較上學年度估計決算數增加294元，主要係111學年度退休教師較110學年度增加8位所致(111學年度共計32位教師退休)。

註14：雜項支出本學年度預算數較上學年度估計決算數多3,284千元，主要係111學年度員工健檢費用增加3,365千元所致。



長庚科技大學111學年度成本與費用預算編列說明(一)

單位:新臺幣元

項目別	金額	預 算 用 途 說 明
(行政管理支出) 人事費	81,385,652	1. 人事編制:職員135人 2. 薪資:(1)各職級之薪資及職務等各項津貼,按規定核付共計32,736千元。 (2)年終獎金:職員全薪二個半月及三節每人加發6,500元,共計5,721千元。 3. 保險費係學校負擔之公保及勞健保等保費42,929千元。
(行政管理支出) 業務費	93,866,720	1. 行政部門之福利費共計5,030千元:主要係部門基金58千元、郊遊補助費547千元、員工慶生費410千元、三節禮券2,257千元、年終聚餐958千元、子女獎學金560千元。 2. 行政部門之文具印刷費356千元。 3. 行政部門之郵電費1,580千元:主要係本部電話費882千元、嘉義分部電話費588千元及郵件寄送郵資110千元。 4. 行政部門之消耗品1,450千元:主要係本部衛生紙、濾心等耗材816千元及分部衛生紙、濾心等耗材634千元。 5. 行政部門之交通費9,585千元:主要係公務車油料費及維護費318千元、教職員上下班租用專車415千元、校區接駁車費用約8,852千元。 6. 行政部門之旅運費420千元:主要係各行政單位出差之旅運費144千元、校長室及秘書室差旅費252千元、總務處寒假搬運大型物品清運24千元。 7. 行政部門之雜項購置311千元:主要係總務處51千元、嘉義分部總務處114千元、環安室23千元、秘書室8千元、會計室3千元、整體經費補助款112千元。 8. 行政之書報雜誌13千元及稅捐45千元。 9. 行政之慶典費515千元:主要係畢業典禮及校慶活動相關費用215千元、教師節餐費300千元 10. 全校之水電費56,661千元:主要係校區水費6,248千元及電費36,663千元、嘉義分部水費1,900千元及電費11,850千元。 11. 行政單位之訓練費436千元:主要係行政人員研習訓練費。 12. 行政單位之雜支17,465千元:主要係本部警衛人員費用6,005千元、分部警衛人員費用4,851千元、校區及分部有線電視收訊費199千元、本部及分部水質及餐飲檢驗174千元、人事室資深員工獎勵金幣費2,190千元、本部體育館椅子租用費62千元、校務發展諮詢費360千元、本部場地佈置盆景費135千元等、優良職員獎勵500千元、申評級教評會出席費76千元、職員晉升相關費用124千元、紀念品製作900千元、資材人員費用709千元…等。
(行政管理支出) 維護費	71,714,902	1. 校區及嘉義分部之環境清潔費26,972千元。 2. 本部電梯保養2,201千元,分部電梯保養1,251千元。 3. 財產保險費965千元。 4. 修繕費40,326千元,包括: (1)校本部25,888千元:SASVA軟體授權491千元、總務處自動化繳費系統維護合約104千元、綠色校園門禁及能源系統660千元、二教教室門組修繕180千元、二教外牆裝飾900千元、簡報室天花板維修686千元、三舍管路修繕450千元、三舍餐廳天花板整修500千元、飲水機保養630千元、位移監測170千元、三教空橋整修680千元、節能設備更新4,100千元及一般零星修繕16,337千元。 (2)嘉義分部14,438千元:飲水機保養241千元、二宿及教學區節能改善更新燈管4,790千元、一舍鍋爐及重油保養903千元、一宿油漆修繕400千元、二宿交誼廳整修600千元、教學大樓窗框滲水修繕900千元、活動中心扶手改善400千元、自動化繳費系統維護合約100千元、T1專機保養200千元、消防檢修181千元及一般零星修繕5,723千元。
(行政管理支出) 折舊及攤銷	41,938,380	(土地改良物)88千元、(房屋及建築)13,362千元、(機械儀器設備)19,550千元、(其他設備)8,855千元、(電腦軟體)83千元。
行政管理支出小計	288,905,654	
(教學研究及訓輔支出) 人事費	630,148,403	1. 本學年度人事編制:教授39人、副教授92人、助理教授102人、講師31人、助教45人、約聘護理實習指導老師82人、約聘人員11人,共402人;另聘工讀生9人及教官2人。 2. 薪資:各職級之薪資及職務等各項津貼,按規定核付共計515,454千元。 3. 年終獎金64,094千元:教師全薪一個半月,職員全薪兩個半月及中秋、端午、春節各6,500元。 4. 制服代金460千元:補助臨床實習老師制服。 5. 校外補助50,140千元:整體經費補助人事費7,000千元、教育部補助教官薪資4,080千元、教育部補助學務處創新人力工作經費5,365千元、身心障礙人事費1,080千元、科技部補助-大專院校獎勵優秀人才人事費1,226千元、高教深耕計畫人事費17,493千元、教學實踐計畫人事費7,021千元、USR計畫人事費5,653千元、專案選才辦公室計畫人事費594千元、數位學伴計畫人事費628千元。

長庚科技大學111學年度成本與費用預算編列說明(二)

單位:新臺幣元

項目別	金額	預 算 用 途 說 明
(教學研究及訓輔支出) 業務費	271,908,748	<p>1. 教學部門之文具印刷費3,477千元:主要係教務處1,388千元、護理系179千元、學務處312千元、圖資組101千元、幼保系103千元、通識中心137千元、嘉義分部558千元及其他各系699千元等。</p> <p>2. 教學部門之郵電費695千元:主要係教學部門之郵件寄送費用。</p> <p>3. 教學部門之消耗品6,146千元:主要係各教學單位教學用之耗材, 包含體育室456千元、保營系2,337千元、妝品系610千元、中草藥中心760千元、食安中心500千元、嘉義分部384千元等。</p> <p>4. 教學部門之交通費1,972千元:主要係教師上、下班校區接駁車費用。</p> <p>5. 教學部門之旅運費1,758千元:主要係國內外出差旅費及往返嘉義授課之交通費。</p> <p>6. 教學部門之雜項購置3,263千元, 包括:</p> <p>(1)校內款626千元:體育室128千元、護理系82千元、嘉義分部218千元、圖資處38千元、研發基金34千元及其他各系126千元。</p> <p>(2)校外補助什項購置2,637千元:主要係整體經費補助款2,629千元、教學實踐計畫業務費補助款8千元。</p> <p>7. 教學單位之書報雜誌73千元及教師研習之訓練費605千元。</p> <p>8. 教學單位之慶典費1,357千元:主要係畢業典禮及校慶活動相關費用, 包括護理系各項慶典活動185千元、學務處校慶相關活動403千元、嘉義分部慶典活動475千元、體育室校慶競賽活動200千元等。</p> <p>9. 教學研究費59,275千元, 主要係補助研究費與研究計畫經費, 包括:</p> <p>(1)推動研究中心發展研究計畫42,170千元。</p> <p>(2)其他教學單位研究費1,528千元。</p> <p>(3)補助研究費15,577千元。</p> <p>10. 教學部門福利費795千元。</p> <p>11. 輔導教學費175,573千元, 主要為學生見習、實驗費及外聘授課鐘點費、防毒軟體及微軟校園授權簽約及圖書資料庫, 包含校內款67,051千元:</p> <p>(1)圖資處11,178千元:主要係增購西文電子期刊1,482千元、微軟授權2,979千元、EDR惡意威脅平台授權3,906千元、防毒軟體授權534千元、isms 504千元、智財宣導100千元及pims 504千元等。</p> <p>(2)國際交流中心1,780千元:主要係海外學習補助學生300千元、海外見習補助教師200千元、姐妹校文化之旅10千元、全英語授課370千元、外籍學者短期交流100千元及學海飛颺計畫及學海築夢計畫配合款800千元。</p> <p>(3)嘉義分部護理系6,727千元:主要係PCR檢測4,566千元、課程組教材費438千元、技能檢定評核165千元、校外教師授課鐘點410千元、學生實習費指導費529千元及輔導教學費619千元。</p> <p>(4)學務處2,715千元:主要係社團老師指導費1,001千元、服務學習課程20千元、住輔組工讀生109千元、社團指導老師獎勵52千元、兼任心理師585千元、健促計畫配合款60千元、品德深耕配合款90千元、大專輔導人力配合款415千元、身心障礙配合款38千元、校園心理健康配合款106千元及其他輔導教學費239千元。</p> <p>(5)護理系4,403千元:學生考照輔導167千元、OSCE技能檢定313千元、校外教師授課鐘點1,081千元、學生參加校外競賽獎勵48千元、教師參加國際學術會議50千元、大體課程參觀費用60千元、學生實習費用600千元、PCR檢測費900千元、其他各實驗及教學輔導費834千元、情境教學費用350千元。</p> <p>(6)研發處2,522千元:申請新型專利1,800千元、動物小組專家諮詢費64千元、校園微才活動60千元、專利領證年費250千元、研究中心成果發表會30千元、前導基金300千元等。</p> <p>(7)教學資源中心3,992千元:主要係教育部高教深耕計畫業務費配合款3,310千元、推動課程發展282千元及電子資料庫400千元。</p> <p>(8)教務處6,553千元:主要係專案教師學術出版及教材製作獎勵6,200千元、產業學院計畫配合款90千元及專案選才辦公室計畫配合款100千元等。</p> <p>(9)通識中心數位學伴配合款248千元、幼保系USR計畫配合款1,174千元、妝品系USR計畫配合款1,250千元、嘉義分部通識組USR計畫配合款693千元、通識中心USR計畫配合款566千元、高教深耕弱勢補助配合款200千元、勞動部補助結合大專校院就業服務配合款21千元、精準健康暨質地調整飲食人才培育基地配合款1,250千元、精準照護計畫配合款1,250千元、護理學院校外合聘教師出版獎勵1,200千元、民生學院校外合聘教師出版獎勵1,200千元、保營系輔導教學費1,805千元、幼保系輔導教學費416千元、妝品系輔導教學費849千元、高照系輔導教學費863千元、體育室工讀費用1,730千元、游泳協同教學200千元、代表隊指導費148千元、林口護研所輔導教學費391千元、高照所輔導教學費247千元、健科所輔導教學費372千元及整體經費配合款7,384千元等。</p> <p>校外款108,522千元:</p> <p>(10)教育部補助17,605千元:整體經費補助款經常門費用(研習、進修、著作外審、研究等)及資料庫訂閱23,976千元、高教深耕計畫業務費29,183千元、教學實踐計畫業務費12,316千元、USR計畫業務費5,665千元、身心障礙業務費345千元、健康促進計畫業務費300千元、品德教育計畫業務費300千元、教育部工讀金2,034千元、產業學程計畫業務費900千元、學海逐夢計畫4,000千元、大專校院輔導人力業務費679千元、專案選才辦公室計畫業務費406千元、校園心理健康計畫900千元、數位學伴計畫1,601千元、精準健康暨質地調整飲食人才培育基地12,500千元、精準照護計畫12,500千元。</p> <p>(11)勞動部補助:校園微才及參訪活動609千元、結合大專校院就業服務308千元。</p> <p>12. 訓導活動費7,373千元, 包括教育部補助訓輔經費1,793千元、特色經費444千元、僑生輔導計畫23千元、體育室各項學生活動1,640千元、嘉義分部各項學生活動975千元、本部各項學生活動535千元。</p>

長庚科技大學111學年度成本與費用預算編列說明(三)

單位:新臺幣元

項目別	金額	預 算 用 途 說 明
		13.教學單位雜支9,547千元,包括:招生廣告費1,200千元、海內外招生參展費340千元、招生雜項支出24千元、本部通識中心英檢補助費1,200千元、全民國防教育課79千元及課程成果展100千元、本部校醫門診310千元、食安中心儀器校正80千元、護理系學生實習保險費350千元、護理系國際證照費補助費70千元、期刊裝訂費53千元、電子資源聯盟會費25千元、教務處數位影印機租金84千元、分部護研所學生競賽補助50千元、妝品系國際證照獎勵及校外比賽等360千元、護理師公會費253千元、心理醫師診費140千元、分部護理系學生競賽補助45千元、國際證照費補助10千元、分部護理系學生實習保險費155千元、兼任教師送審費115千元及實習教師體檢費78千元、高照系國際證照費補助費12千元及學生實習保險費18千元、護理系優良實習指導老師獎勵150千元、分部游泳池公共意外險30千元及水質檢驗14千元、嘉義分部通識中心英檢補助費400千元及參加校外競賽獎勵10千元、分部圖書館期刊裝訂費20千元及館際合作支出10千元、體育室清潔人員費74千元、校外質居訪視費98千元、健科所研究生成果獎勵29千元、林口護研所研究生成果獎勵23千元、幼保系學生考取國際證照補助費40千元及校外競賽補助30千元、保營系學生考取國際證照補助費60千元、中草藥研究中心實驗室儀器校正等費用91千元、及身心障礙計畫雜支23千元等。
(教學研究及訓輔支出) 維護費	23,568,090	1.本部圖書處7,739千元:主要係圖書安全系統維護合約60千元、IBM3650 M2維護合約63千元、圖書館門禁管理系統維護合約44千元、整合查詢維護系統193千元、校園應用系統維護合約227千元、ORACLE維修合約1,236千元、防火牆維護合約394千元、機房環控系統設備維護合約112千元、校務資訊系統維護合約107千元、交換器維護368千元、UAC-1500維護合約252千元、雲端還原維護合約144千元、GOOGLE MAIL系統維護126千元、校務資訊hyper-v維護合約391千元、無線網路維護415千元、資料庫稽核維護合約504千元、電子核簽管理維護合約277千元、ALEPH自動化維護合約450千元及其他一般維護合約2,376千元。 2.校本部11,911千元:主要係學生宿舍一般修繕4,735千元、護理系各實驗器材維護477千元、各項體育設備及體育館維修500千元、食品暨化妝品研究中心實驗室設備維修費1,225千元、通識中心教室設備維修等400千元、語言中心教室修繕370千元、中草藥研究中心設備維修費765千元、保營系各項設備維修費用544千元、臨床技能中心全方位自主平台維護費686千元、健科所設備維修費435千元、幼保系設備維修費305千元其他各系設備維護1,469千元。 3.嘉義分部3,918千元:學務組窗戶隔熱紙修繕430千元、通識教室修繕40千元、呼照系實驗室修繕795千元、網路伺服器維修562千元、圖書館推薦系統維護合約88千元、護理系各實驗器材維護602千元、各項體育設備維修180千元、體適能中心窗戶整修253千元、藍排球場天花板整修222千元、護理系自主學習系統維護合約358千元及一般零星修繕388千元。
(教學研究及訓輔支出) 退休撫卹金	20,610,992	教學部門負擔之學校繳交教職員工退休撫卹基金委員會之款項。
(教學研究及訓輔支出) 折舊及攤銷	141,076,956	(房屋及建築)72,022千元、(機械儀器設備)36,080千元、(其他設備)14,603千元、(電腦軟體)18,372千元。
教學研究及訓輔支出 小計	1,087,313,189	
獎助學金支出	50,206,781	1.校內獎學金支出16,610千元:主要係優秀學生榮譽學程獎學金14,600千元、前三名優秀獎學金393千元、體育績優獎學金50千元及校內各項獎學金1,567千元。 2.校內助學金支出29,535千元:主要係研究生助學金1,824千元、碩士班優秀菁英助學金1,575千元、五年一貫學生助學獎勵金450千元及校內各項助學金25,686千元。 3.校外補助獎助學3,448千元:主要係行政院原委會補助原住民獎助學金1,368千元、補助特教生獎助學金260千元、教育部補助學產基金1,270千元、清寒僑生助學金168千元、弱勢助學金校外租金補助382千元。 4.校友捐贈108千元、金車捐贈助學金420千元及其他捐贈86千元。 5.學校提撥之獎助學金共46,145千元,占學雜費收入(526,450千元)之8.77%。
推廣教育支出	6,731,700	人事費4,461千元、業務費2,271千元。
產學合作支出	155,411,183	1.長庚醫院產學合作支出人事費23,308千元、業務費12,521千元、維護費262千元。 2.科技部、衛生署等產學合作支出人事費43,130千元、業務費67,643千元。 3.公共托育營運管理中心計畫人事費4,725千元、業務費3,822千元。
附屬機構損失	343,299	係附屬幼兒園虧損。
		1.超額年金給付1,137千元:提撥公式-近十年平均俸率*超額年金給付率,至111學年度共有32位老師退休,配合提撥超額年金: (46,277*6.348%+35,778*8.663%+42,632*9.625%+45,097*7.723%+39,173*6.990%+45,878*9.625%+50,170*9.625%+41,614*5.5%+45,754*9.533%+24,139*5.511%+46,257*9.625%+47,035*8.342%+25,037*5.718%+43,493*5.775%+47,320*9.625%+51,408*8.454%+33,502*5.638%*(1-20%)+46,711*8.193%+27,732*7.929%+39,205*6.05%*(1-20%)+49,110*6.875%*(1-20%)+47,662*8.388%+45,861*8.034%*(1-20%)+51,763*5.913%+48,686*8.785%+45,349*8.147%)*12個月+(48,145*9.625%+53,881*9.625%+55,033*9.576%)*6個月+(55,122*9.089%+47,266*6.97%*(1-20%))*3.5個月+42,131*5.903%*(1-20%) 2.房屋、設備及無形資產折舊及攤銷63,970千元(學生宿舍折舊等)。 3.招生試務費1,540千元。 4.雜項支出5,429千元:本部:會計師簽證費500千元、代書費8千元、教職員工健康檢查3,878千元、道路及土地租賃費663千元、技術移轉授權金300千元。分部:電氣技師簽證20千元、建物公共安全檢查45千元、職醫臨場服務16千元。
合計	1,660,988,232	

111學年度進修推廣處成本與費用預算編列說明

單位:新臺幣元

項 目		預算金額	用 途 說 明
項目編號	名 稱		
5130A*	(教學研究及訓輔)人事費	12,298,495	1.本部進推處人事費9,954千元。 2.嘉義分部進推組人事費2,344千元。
5130B*	(教學研究及訓輔)業務費	1,088,495	1.本部進推處業務費565千元(包括交通費64千元、文具印刷55千元、郵電費7千元、慶典費14千元、訓導活動費291千元、雜支91千元等)。 2.嘉義分部進推組業務費523千元(包括文具印刷46千元、慶典費80千元、教學輔導費27千元、訓導活動費234千元、雜支97千元等)。
5130C*	(教學研究及訓輔)維護費	65,000	本部進推處修繕費50千元、嘉義分部進推組修繕費15千元。
5130E*	(教學研究及訓輔)折舊與攤銷	27,720	本部進推處折舊與攤銷16千元、嘉義分部進推組折舊與攤銷12千元。
5140**	獎助學金支出	2,374,200	本部進推處編列獎助學金1,638千元(包括獎學金279千元、低收入戶學產助學金100千元、弱勢助學及緊急紓困金1,050千元、住宿補助113千元、校外租賃補助96千元);分部進推組編列獎助學金736千元(包括前三名獎學金114千元、弱勢助學金476千元、校外租賃補助146千元)。
5150**	推廣教育支出	6,731,700	1.本部進推處推廣教育支出6,011千元。 2.嘉義分部進推組推廣教育支出721千元。
5160**	產學合作支出	1,735,767	1.本部進推處產學合作人事費1,182千元。 2.嘉義分部推廣組產學合作人事費554千元。
51X0A*	其他支出	370,695	本部進推處試務費支出371千元。
	小計	24,692,072	

長庚學校財團法人長庚科技大學
預計購建土地及重大工程明細表
111學年度

031

全2頁第1頁
單位：新臺幣元

單位：新臺幣元

土地及工程名稱	土地或工程 總預算及資金來源			全部計畫 各學年度預算		本學年度預算		說明
	總經費	資金來源及金額		學年度	金額	資金來源	金額	
		自有資金	借款					
全人教育大樓	515,642,000	515,642,000	0	111	167,000,000	自有資金(學校)	167,000,000	註1
				112	271,295,700			
				113	77,346,300			
合計	515,642,000	515,642,000	0		515,642,000		167,000,000	

註1：1.為營造健康樂學的生活園地，促進學生全人發展，提供優質全人教育環境。對於學生的學習內容必須加以統整，擬就社團活動與學習、心理諮商與輔導、學生生活輔導、教學發展與資源等項目，建置優質空間與設施。110學年度起逐年編列工程建造費用共計515,642千元。

2.原活動中心基地(1997年使用、3層樓、723.5坪)，擬改建為地上8層地下4層（約3,229坪）RC大樓一棟，B4~B3為機電與停車空間，B2~2F為社團活動與學習空間，3F為心理諮商與輔導空間，4F為學生生活輔導空間，5F為教學發展與資源中心，6F為多功能研討教學區，7F暫定為保留空間，8F為會議區。

3.本工程約計515,642千元，包括：營建工程(含拆除、結構體、鋼骨、環境土建、水保工程等)約341,615千元、電器設備(含監視求救系統、會議廳視訊系統、門禁管理系統、電梯、燈具)約84,714千元、空調設備(含冷卻塔、離心泵浦、吊掛水冷薄型冷氣機等)約11,657千元、消防設備(含受信總機、廣播主機、消防泵浦、排煙風車等)約6,053千元、給排水設備(含汙水處理設施、雨水回收系統)約1,384千元、機電工程(含電氣、空調、消防工程)等38,276千元、其他(水保審查規費、簽證費、設計監造服務費)等31,943千元。



長庚學校財團法人長庚科技大學
預計購建土地及重大工程明細表
111學年度

032

全2頁第2頁
單位：新臺幣元

備註：

其它補充事項：

110學年度全人教育大樓已支付57,568,767元(水土保持計畫、大樓結構委託執照申請費用等)。



長庚學校財團法人長庚科技大學

033

最近5年現金概況表
107學年度至111學年度全1頁第1頁
單位：新臺幣元

項目	111學年度 預算數	110學年度 預估決算數	109學年度 決算數	108學年度 決算數	107學年度 決算數	備註
經常門現金收入	2,020,713,456	2,021,400,805	1,362,997,570	1,905,845,401	2,260,702,615	
學雜費收入	526,450,150	514,934,166	513,517,031	524,194,080	529,716,807	
推廣教育收入	9,830,100	9,213,212	10,227,401	9,717,524	12,244,630	
產學合作收入	173,967,214	186,516,210	173,870,234	172,322,939	159,366,491	
補助及受贈收入	222,973,766	195,538,706	168,418,674	193,726,910	213,415,962	
財務收入	941,326,287	973,783,535	372,764,569	708,794,364	956,778,230	
其他收入	106,364,999	101,614,036	86,294,004	107,026,292	112,903,221	
資產負債項目調整增(減)數	39,800,940	39,800,940	37,905,657	190,063,292	276,277,274	
利息股利調整數	0	0	0	0	0	
經常門現金支出	1,401,630,813	1,275,230,971	1,262,555,973	1,283,513,795	1,270,396,674	
行政管理支出	288,905,654	279,683,649	342,431,090	329,947,927	303,798,921	
教學研究及訓輔支出	1,087,313,189	984,510,582	917,816,494	935,234,627	927,033,101	
獎助學金支出	50,206,781	39,194,451	33,529,928	31,531,064	32,818,332	
推廣教育支出	6,731,700	5,008,661	5,722,246	5,323,757	6,147,056	
產學合作支出	155,411,183	165,384,657	153,457,130	140,371,716	153,644,276	
附屬機構損失	343,299	4,999,181	4,348,769	89,770	414,226	
財務費用	0	0	0	0	209,804	
其他支出	72,076,426	68,418,702	68,717,920	68,841,669	71,094,222	
減：不產生現金流出之成本與費用	(247,329,123)	(259,940,616)	(252,012,084)	(237,033,135)	(222,591,696)	
資產負債項目調整增(減)數	(12,028,296)	(12,028,296)	(11,455,520)	9,206,400	(2,171,568)	
利息調整數	0	0	0	0	0	
經常門現金餘(絀)數	619,082,643	746,169,834	100,441,597	622,331,606	990,305,941	
出售資產現金收入	0	0	0	0	0	
購置動產、無形資產及其他資產 現金支出	143,780,454	118,207,744	69,658,638	124,246,214	97,957,197	
機械儀器及設備	81,144,111	81,250,995	32,869,600	82,081,791	67,961,745	
圖書及博物	7,331,380	7,417,225	6,412,679	6,979,243	9,816,045	
其他設備	30,713,740	21,533,666	17,155,284	22,508,987	10,637,857	
電腦軟體	24,591,223	8,005,858	13,221,075	12,676,193	9,541,550	
扣減不動產支出前現金餘絀	475,302,189	627,962,090	30,782,959	498,085,392	892,348,744	
購置不動產現金支出	229,526,208	5,376,197	10,471,005	85,799,640	35,524,272	
預付工程款及未完工程	229,526,208	5,376,197	10,471,005	85,799,640	35,524,272	
舉債現金收入	0	0	0	0	0	
償債現金支出	0	0	0	0	0	
影響本期現金收支調整數	(2,411,605)	(2,411,605)	(5,286,707)	(433,291,396)	(313,089,545)	
本期現金及銀行存款淨流入(出)數	243,364,376	620,174,288	15,025,247	(21,005,644)	543,734,927	
期初現金及銀行存款餘額	3,266,777,386	2,646,603,098	2,631,577,851	2,652,583,495	2,108,848,568	
期末現金及銀行存款餘額	3,510,141,762	3,266,777,386	2,646,603,098	2,631,577,851	2,652,583,495	



製

表：廖偉伶



主辦會計：江幸瑾



校

長：樓迎統



董事長：王文淵

