

長庚學校財團法人長庚科技大學

109 學年度

(自 109 年 8 月 1 日至 110 年 7 月 31 日)

預 算 書

項次	內 容	頁 次
1	預算說明書(301表)	001-008
2	收支餘絀預計表(302表)	009
3	預計長期營運資產變動表(303B表)	010
4	預計增置重要長期營運明細表(304表)	011-018
5	預計借款變動表(305表)	019
6	收入預算明細表(306表)	020-023
7	成本與費用預算明細表(307表)	024-029
8	預計購建土地及重大工程明細表(308表)	030
9	最近5年現金概況表(309表)	031

長庚學校財團法人長庚科技大學

預算說明書

109 學年

全 頁第 頁

壹、學校組織及職掌：

- 一、本校於民國 77 年 6 月 7 日奉教育部核准立案，秉持「勤勞樸實」校訓，樹立「以人為本，實事求是」之辦學理念，重視學以致用，關注社會動脈，培育專業實作人材，91 年 6 月 27 日獲教育部核准自 91 年 8 月 1 日起改制為「長庚技術學院」，100 年 7 月 13 日獲教育部核准自 100 年 8 月 1 日起改制為「長庚學校財團法人長庚科技大學」。
- 二、本校設置校長 1 人，綜理全校校務，共計 16 個一級行政單位，各行政單位依業務功能分工下設二級單位以規劃及推動校務發展，並支援各院系所之業務推動，另教學單位目前設有護理學院、民生學院及通識教育中心 3 個院級單位。
- 三、本校於民國 89 年 1 月 18 日奉教育部核准成立附設托兒所，90 年 2 月 19 日獲桃園市政府核准立案，90 學年度開始招生。(本校組織架構圖如下)

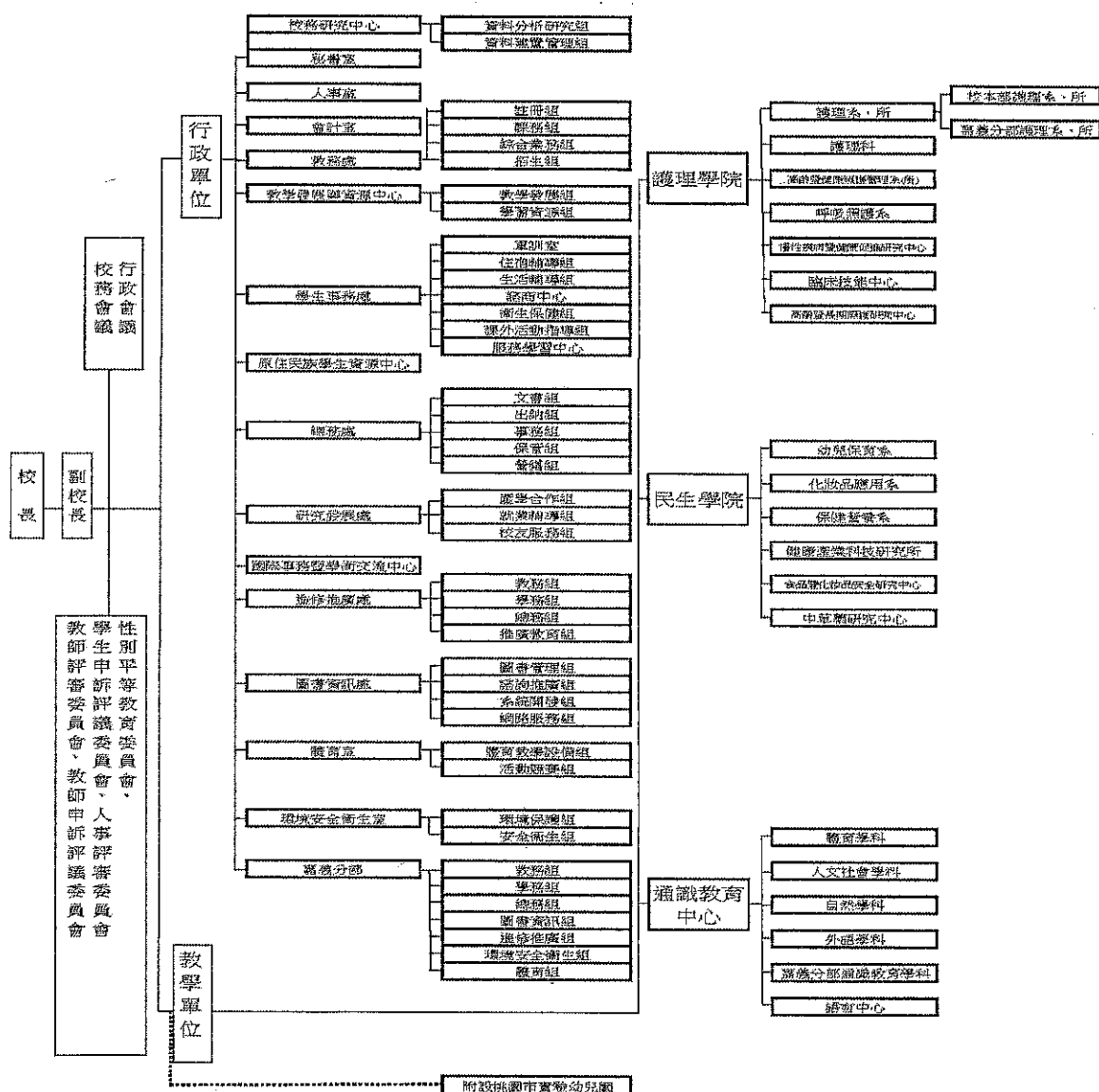

備註：嘉義分部行政單位各組受校本部相關處、室之輔導與支援。

貳、重要校務計劃：

一、營運計畫：

本校以「健康照護」為發展核心，願景是成為「辦學最優、就業最強、企業最愛」的「健康照護典範學府」，為達成本校之願景與定位，綜觀國家經濟發展趨勢、產人才需求、技職教育人才培育方向及學校發展特色，擬定「校務發展六大目標」與「學院及校級中心特色三大發展目標」：

(一)校務發展六大目標

1.目標一 落實教學品質保證

(1)策略 1-1 確保學生學習成效

- 行動方案 1-1-1 推動學生學習認證
- 行動方案 1-1-2 完善多元學習輔導
- 行動方案 1-1-3 厚植學生基礎能力素養

(2)策略 1-2 確保教師教學成效

- 行動方案 1-2-1 推動教師知能認證
- 行動方案 1-2-2 開發共編共享教材和教具
- 行動方案 1-2-3 落實教師教學實務升等
- 行動方案 1-2-4 鼓勵教師申請教學相關計畫
- 行動方案 1-2-5 推廣數位教學情境教案

(3)策略 1-3 深化課程多元跨域能力

- 行動方案 1-3-1 開設跨域學分學程
- 行動方案 1-3-2 推動百萬創業課程
- 行動方案 1-3-3 精進數位學習課程
- 行動方案 1-3-4 推動課程競賽化

2.目標二 促進學生自我實現

(1)策略 2-1 推動博雅學習教育

- 行動方案 2-1-1 推動通識課群課程
- 行動方案 2-1-2 鼓勵參與多元藝文活動
- 行動方案 2-1-3 推動溝通表達與問題解決競賽
- 行動方案 2-1-4 發展數位能力與媒體素養課程

(2)策略 2-2 精進學生輔導制度

- 行動方案 2-2-1 推動新生定向輔導
- 行動方案 2-2-2 創新課外學習
- 行動方案 2-2-3 精進書院教育
- 行動方案 2-2-4 完善弱勢學生輔導

(3)策略 2-3 促進健康與適性發展

- 行動方案 2-3-1 強化體育教學特色
- 行動方案 2-3-2 推展身心健康自主管理計畫
- 行動方案 2-3-3 強化職涯適性發展與就業競爭力
- 行動方案 2-3-4 完善畢業生與雇主意見回饋課程機制

(4)策略 2-4 培養畢業學生六大關鍵能力

- 行動方案 2-4-1 落實實習確保實作
- 行動方案 2-4-2 深化專題課程學習
- 行動方案 2-4-3 推展實務技能競賽

- 行動方案 2-4-4 輔導取得專業證照
- 行動方案 2-4-5 提升英文檢定成果
- 行動方案 2-4-6 善盡服務學習責任

3.目標三 提升國際移動競力

(1)策略 3-1 厚植學生國際力

- 行動方案 3-1-1 深化海外學習計畫
- 行動方案 3-1-2 拓展境外學生交流
- 行動方案 3-1-3 強化專業英文競賽
- 行動方案 3-1-4 招收境外學生

(2)策略 3-2 提升教師國際力

- 行動方案 3-2-1 開設全英文授課專業課程
- 行動方案 3-2-2 邀請國際學者駐校交流
- 行動方案 3-2-3 鼓勵教師參與國際性研討會

4.目標四 加值產學研發鏈結

(1)策略 4-1 營造友善研發環境

- 行動方案 4-1-1 推動教師申請產學計畫
- 行動方案 4-1-2 優化修訂產學合作管理及獎補助機制
- 行動方案 4-1-3 落實研究中心績效管理

(2)策略 4-2 營造友善智財成長環境

- 行動方案 4-2-1 優化修訂智財推廣與獎勵機制
- 行動方案 4-2-2 強化專利產品商品化補助機制
- 行動方案 4-2-3 深化智財研習活動

5.目標五 形塑優質學習環境

(1)策略 5-1 優化學習生活環境

- 行動方案 5-1-1 改建全人教育大樓
- 行動方案 5-1-2 改善校園設施
- 行動方案 5-1-3 提升學生住宿環境

(2)策略 5-2 強化校園資訊安全

- 行動方案 5-2-1 落實校園保護智慧財產權
- 行動方案 5-2-2 確保內部個人資料保護政策
- 行動方案 5-2-3 通過資訊安全認證

(3)策略 5-3 深化性平教育

- 行動方案 5-3-1 落實性平教育課程
- 行動方案 5-3-2 實踐性平教育於校園生活

6.目標六 完善校務永續機制

(1)策略 6-1 提升師資質量

- 行動方案 6-1-1 延聘高階實務師資及實施特殊優秀人才彈性薪資制度
- 行動方案 6-1-2 落實教師評鑑制度
- 行動方案 6-1-3 鼓勵教師多元升等

(2)策略 6-2 確保財務管理及內控內稽機制

- 行動方案 6-2-1 穩健財務管理
- 行動方案 6-2-2 落實內部稽核
- 行動方案 6-2-3 完善內部控制

(3)策略 6-3 推展校務研究

- 行動方案 6-3-1 分析學生學習歷程
- 行動方案 6-3-2 盤點教師研發產能
- 行動方案 6-3-3 公開校務研究議題分析結果
- 行動方案 6-3-4 完成問責報告

(4)策略 6-4 持續自我改善

- 行動方案 6-4-1 辦理專業類自我評鑑
- 行動方案 6-4-2 辦理校務類自我評鑑
- 行動方案 6-4-3 穩健招生策略

(二) 學院及研究中心三大發展特色目標

1.目標一 護理學院打造健康照護教研基地

(1)策略 1-1 提升臨床技能中心在教學策略與評量創新之量能

- 1-1-1 推動實務能力檢定
- 1-1-2 開發模擬情境教案
- 1-1-3 訓練 OSCE 教學師資
- 1-1-4 開發數位化教案
- 1-1-5 建置具信效度之教案
- 1-1-6 承接產學合作案
- 1-1-7 承接政府技能測驗考場與全國技能競賽
- 1-1-8 承接校內外健康照護專業技能檢測

(2)策略 1-2 推動慢性疾病暨健康促進研究中心之教學與研發產能

- 1-2-1 整合跨領域研究團隊
- 1-2-2 推動整合性/跨領域研究計畫
- 1-2-3 提升研究能量
- 1-2-4 訓練空汙健康防護大使
- 1-2-5 推廣醫護健康進知識與提升自我防護知能

(3)策略 1-3 推動高齡暨長期照護研究中心之教學與研發產能

- 1-3-1 推動跨域高齡長期照護學生培訓
- 1-3-2 建置高齡長期照護數位教材
- 1-3-3 推動跨域高齡長期照護師資培訓
- 1-3-4 推動照服員照考認證
- 1-3-5 承接衛福部長照 2.0 產學合作案
- 1-3-6 推動跨域高齡暨長期照護整合型計畫
- 1-3-7 建立實證基礎深化永續經營

2.目標二 民生學院形塑健康照護教研特色

(1)策略 2-1 提升嬰幼兒托育品質

- 2-1-1 新創嬰幼兒教玩具及生活用品研發
- 2-1-2 提升嬰幼兒托育環境，並與官、產方合作

(2)策略 2-2 執行人體形象重建計畫

- 2-2-1 設置人體形象重建中心與人才培育
- 2-2-2 研發人體仿真贗復輔具
- 2-2-3 落實人體仿真贗復輔具之穿戴
- 2-2-4 拓展人體仿真贗復輔具相關產業產學合作

➤ 2-2-5 研發電子義肢仿真包覆成效

(3)策略 2-3 推動友善高齡膳食

➤ 2-3-1 成立膳食質地分級製備專業人才培育辦公室

➤ 2-3-2 推動高齡膳食於龜山區鄰里及長照機構

(4)策略 2-4 提升中心平台能力

➤ 2-4-1 建置食品及化妝品安全研發平台

➤ 2-4-2 建立中草藥或天然物有效成分評估技術

(5)策略 2-5 培育健康專業科技人才

➤ 2-5-1 發展跨領域教師成長團隊

➤ 2-5-2 建構技術保證機制

3.目標三 通識教育中心實踐大學社會責任

(1)策略 3-1 建置校級大學社會責任支持系統

➤ 3-1-1 完善社會實踐激勵制度

➤ 3-1-2 推動社會實踐計畫

➤ 3-1-3 建立 USR 資源網絡

(2)策略 3-2 發展社會實踐課程

➤ 3-2-1 成立跨領域教師社群

➤ 3-2-2 發展社會實踐課群課程

➤ 3-2-3 推動跨校交流及合作

(3)策略 3-3 推動在地論壇

➤ 3-3-1 建立田野調查資料庫

➤ 3-3-2 復振地方文史

➤ 3-3-3 推動社區營造論壇

(4)策略 3-4 推動在地交流

➤ 3-4-1 落實社區關懷

➤ 3-4-2 發展社區培力

➤ 3-4-3 推動社會參與營隊

二、重要長期營運資產增置計畫:

本年度預算編列 232,782 千元，其中分年性項目編列 20,000 千元及一次性項目編列 212,782 千元，全由學校自有資金支應，編列項目如次:

(一)分年性項目如下:

購建中營運資產 20,000 千元，主要係建構本校全人教育大樓一棟

- 1.為營造健康樂學的生活園地，促進學生全人發展，提供優質全人教育環境。對於學生的學習內容必須加以統整，擬就社團活動與學習、心理諮商與輔導、學生生活輔導、教學發展與資源等項目，建置優質空間與設施。109 學年度起逐年編列工程建造費用共計 515,642 千元。
- 2.原活動中心基地(1997 年使用、3 層樓、723.5 坪)，擬改建為地上 8 層地下 4 層（約 3,229 坪）RC 大樓一棟，B4~B3 為機電與停車空間，B2~2F 為社團活動與學習空間，3F 為心理諮商與輔導空間，4F 為學生生活輔導空間，5F 為教學發展與資源中心，6F 為多功能研討教學區，7F 暫定為保留空間，8F 為會議區。
- 3.本工程約計 515,642 千元，包括:營建工程(含拆除、結構體、鋼骨、環境土建、水保工程等)約 341,615 千元、電器設備(含監視求救系統、會議廳視訊系統、門禁管理系統、電梯、燈具)約 84,714 千元、空調設備(含冷卻水塔、離心泵浦、吊掛水冷薄型冷氣機等)約 11,657 千元、消防設備(含受信總機、廣播主機、消防泵浦、排煙風車等)約 6,053 千元、給排水設備(含汙水處理設施、雨水回收系統)約 1,384 千元、機電工程(含電氣、空調、消防工程)等 38,276 千元、其他(水保審查規費、簽證費、設計監造服務費)等 31,943 千元。
- 4.分年編列預算:109 學年度 20,000 千元、110 學年度 115,000 千元、111 學年度 135,644 千元、112 學年度 244,998 千元，全數由本校自有資金支應。

(二)一次性項目如下:

- 1.機械儀器設備 74,712 千元，主要係宿舍庚勤樓更換電梯 5 台 7,320 千元、本部太陽能發電機 8,663 千元、分部太陽能發電機 6,300 千元、二舍火警受信系統 2,000 千元、二教冰水主機汰換 11,200 千元、校區獨立式冷氣監控系統 1,000 千元、本部學生宿舍冷氣機汰換 280 台 8,400 千元、分部學生宿舍冷氣機汰換 46 台 1,473 千元、USP 機架式不斷電系統 10 台 1,546 千元、水飛梭靚膚儀 4 台 1,996 千元、頭皮理療養護儀 6 台 1,692 千元、生理量測儀 3,475 千元...等。
- 2.圖書及博物 7,919 千元，主要為教學單位購置教學模型 2,052 千元、中文圖書一批 1,400 千元、西文圖書一批 1,775 千元、多媒體一批 2,492 千元及電子書 200 千元。
- 3.其他設備 18,488 千元，主要係購置雲端教學直錄播系統 1,156 千元、民生學院視訊系統組 350 千元、分部二舍數位監視系統 2,593 千元、分部 60 人會議室投影系統 570 千元、實驗桌 1,506 千元、液晶投影機 20 台 400 千元、跑步機 3 台 900 千元...等。
- 4.電腦軟體 24,718 千元，主要係行政單位購置教師進修及研討作業系統 405 千元、增額提撥及薪資補發系統 223 千元、停車證申請暨管理系統 426 千元、場地資材預約借用系統 328 千元、教學單位購置學生學習認證系統 1,500 千元、高教深耕成果平台 2,500 千元、遠距教材數位化平台 2,500 千元、題庫設計系統 1,160 千元、自動化系統整體功能平台 3,228 千元、實習就業與學習資源協作平台 1,500 千元、護理互動情境(虛擬實境)教學系統 4,500 千元...等。
- 5.購建中營運資產 86,945 千元，主要係校區水源及污水排放改善工程 2,000 千元、二教地下室天花板整修工程 12,932 千元、一教高壓盤 LBS 改善工程 10,000 千元、活動中心拆除工程 6,500 千元、水處理場自來水改善工程 5,100 千元、庚勤樓 J 區天花板改善工程 4,800 千元、人體形象重建基地 4,000 千元...等。(詳如預計增置重要長期營運資產明細表)。

三、長期債務之舉借及償還：

本校並無任何長期債務之舉借及償還事項。

四、其他重要計畫：

(一)為營造健康樂學的生活園地，促進學生全人發展，提供優質全人教育環境，自 109 學年度起逐年編列工程建造全人教育大樓一棟，建造費用共計 515,642 千元。

(二)改善校區污水及供水系統，109 學年度預計汰換水處理廠供水系統及污水排放處理廠管路，預計花費共計 25,100 千元。

參、本年度預算概要：

一、收入預算說明

(一)本學年度學雜費收入 519,867 千元，較上年度預算數 526,332 千元，減少 6,465 千元，約 1.23% 主要係日五專停招，學生減少 114 人所致。

(二)本學年度推廣教育收入 9,195 千元，較上年度預算數 11,880 千元，減少 2,685 千元，約 22.60%，主要係教育部修正學分班之學分數(短少 30 學分)及陸生短期研修課程人數減少所致。

(三)本學年度產學合作收入 172,393 千元，較上年度預算數 160,490 千元，增加 11,903 千元，約 7.42%，主要係科技部及其他產學合作計畫增加所致。

(四)本學年度補助及受贈收入 180,934 千元，較上年度預算數 190,813 千元，減少 9,879 千元，約 5.18%，主要係補助整體發展經費減少 19,160 千元、優化技職計畫減少 10,800 千元、高教深耕及 USR 計畫增加 17,605 千元所致。

(五)本學年度財務收入 699,697 千元，較上年度預算數 956,542 千元，減少 256,845 千元，約 26.85%，主要係現金股利減少 267,014 千元、有價證券利息收入減少 1,476 千元、定存息增加 11,645 千元所致。

(六)本學年度其他收入 110,604 千元，較上年度預算數 110,201 千元，增加 403 千元，約 0.37%，主要係學生宿舍冷氣加值收入增加所致。

二、成本與費用預算說明：

(一)本學年度行政管理支出 262,971 千元，較上年度預算數 258,428 千元，增加 4,543 千元，約 1.76%，主要係嘉義分部改善籃球場照明設備及校區節能系統致修繕費增加 2,758 千元、本部今年起全面改用自來水，故水費增加 2,465 千元所致。

(二)本學年度教學研究及訓輔支出 954,047 千元，較上年度預算數 936,556 千元，增加 17,491 千元，1.87%，主要係人事費增加 11,053 千元、折舊攤銷增加 10,250 千元業務費減少 3,624 千元所致。

(三)本學年度獎助學金支出 34,760 千元，較上年度預算數 35,623 千元，減少 863 千元，約 2.42%，主要係教育部補助之低收入戶學產基金減少 2,540 仟元(每位學生補助金額由 1 萬元降至 5 仟元)及校內增編優秀學生榮譽學程獎學金 2,000 仟元所致。

(四)本學年度推廣教育支出 6,171 千元，較上年度預算數 7,805 千元，減少 1,634 千元，約 20.94%，主要係學分班修業學分減少及陸生短期研修課程開班人數減少所致。

(五)本學年度產學合作支出 156,252 千元，較上年度預算數 148,120 千元，增加 8,132 千元，約 5.49%，主要係科技部及其他產學計畫人事費及業務費增加所致。

(六)本學年度附屬機構損失 8,412 千元，較上年度預算數 5,925 千元，增加 2,487 千元，約 41.97%，主要係修繕費增加 780 仟元、幼兒餐點費增加 60 仟元、增編幼教老師保險費 700 仟元、寒暑假班學生減少致學費減少 683 仟元所致。

(七)本學年度其他支出 69,554 千元，較上年度預算數 68,904 千元，增加 650 千元，約 0.94%，主要係本年度員工體檢費用所致。

三、重要長期營運資產增置計畫預算說明：

- (一)本學年度機械儀器及設備 74,712 千元，較上年度預算數 85,445 千元，減少 10,733 千元，約 12.56%，主要係整體經費配合款減少 6,188 千元、教育部及其他補助減少 5,659 千元所致。
- (二)本學年度圖書及博物 7,919 千元，較上年度預算數 14,012 千元，減少 6,093 千元，約 43.48%，主要係教育部及其他補助減少 4,977 千元所致。
- (三)本學年度其他設備 18,488 千元，較上年度預算 30,899 千元，減少 12,411 千元，約 40.17%，主要係上年度汰換校區監控系統及通訊系統 13,021 千元，本年度無需再編列所致。
- (四)本學年度電腦軟體 24,718 千元，較上年度預算 26,018 千元，減少 1,300 千元，約 5.00%，主要係教學單位購置電腦軟體減少所致。
- (五)本學年度購建中營運資產 106,945 千元，較上年度預算 196,629 千元，減少 89,684 千元，約 45.61%，主要係部份工程已於上年度完工，本年度新增全人教育大樓工程、校區水源及污水排放工程、公廁整修、二教地下室天花板整修工程...等。

肆、其他必要說明事項：

- 1.本學年度預估總收入 1,692,689 千元，足以支應本學年度各項成本與費用 1,492,167 千元。
- 2.本校至 109 學年度共有 18 位老師退休，配合提撥超額年金 668 千元。
- 3.財務收入 109 學年度較 108 學年度減少 256,845 千元，主要係現金股利減少 267,014 千元、有價證券利息收入減少 1,476 千元、定存息增加 11,645 千元所致。

收支餘絀預計表

109學年度

全1頁第1頁
單位：新臺幣元

(前)學年度 決算數	項目	(本)學年度 預算數 (1)	估計(上)學年度 決算數 (2)	比較增減	
				金額 (3)=(1)-(2)	% (4)=(3)/(2)*100
1,984,425,341	各項收入	1,692,689,066	1,706,360,086	(13,671,020)	(0.80)
529,716,807	學雜費收入	519,866,842	515,872,947	3,993,895	0.77
12,244,630	推廣教育收入	9,194,500	9,662,226	(467,726)	(4.84)
159,366,491	產學合作收入	172,393,250	168,560,748	3,832,502	2.27
213,415,962	補助及受贈收入	180,933,616	190,273,705	(9,340,089)	(4.91)
956,778,230	財務收入	699,697,307	715,379,134	(15,681,827)	(2.19)
112,903,221	其他收入	110,603,551	106,611,326	3,992,225	3.74
1,495,159,938	各項成本與費用	1,492,167,342	1,490,718,780	1,448,562	0.10
303,798,921	行政管理支出	262,971,424	295,649,560	(32,678,136)	(11.05)
927,033,101	教學研究及訓輔支出	954,047,128	938,625,548	15,421,580	1.64
32,818,332	獎助學金支出	34,759,527	32,051,056	2,708,471	8.45
6,147,056	推廣教育支出	6,170,860	5,651,756	519,104	9.18
153,644,276	產學合作支出	156,252,463	143,917,586	12,334,877	8.57
414,226	附屬機構損失	8,411,790	54,423	8,357,367	15,356.31
209,804	財務費用	0	0	0	-
71,094,222	其他支出	69,554,150	74,768,851	(5,214,701)	(6.97)
489,265,403	本期餘絀	200,521,724	215,641,306	(15,119,582)	(7.01)

附表：

(前)學年度 決算數	項目	(本)學年度 預算數 (1)	估計(上)學年度 決算數 (2)	比較增減	
				金額 (3)=(1)-(2)	% (4)=(3)/(2)*100
(897,306,372)	本期其他綜合餘絀	(1,829,133,972)	(1,829,133,972)	0	-
(897,306,372)	備供出售金融資產未實現餘絀	(1,829,133,972)	(1,829,133,972)	0	-
(408,040,969)	本期綜合餘絀總額	(1,628,612,248)	(1,613,492,666)	(15,119,582)	0.94



長庚學校財團法人長庚科技大學

預計長期營運資產變動表

109學年度

010

全1頁第1頁
單位：新臺幣元

項目名稱	估計本學年初 結存金額	預計本學年度 增加金額	預計本學年度 減少金額	預計本學年度 重分類金額	預計本學年度 底結存金額	說明
不動產、房屋及設備	9,172,266,787	208,063,691	0	0	9,380,330,478	
土地	600,286,394	0	0	0	600,286,394	
土地改良物	4,494,000	0	0	0	4,494,000	
房屋及建築	7,404,286,298	0	0	0	7,404,286,298	
機械儀器及設備	570,351,230	74,712,080	0	0	645,063,310	
圖書及博物	216,217,566	7,918,590	0	0	224,136,156	
其他設備	278,310,790	18,488,388	0	0	296,799,178	
購建中營運資產	98,320,509	106,944,633	0	0	205,265,142	
累計減損	0	0	0	0	0	
累計折舊	2,766,271,468	217,037,084	0	0	2,983,308,552	
土地改良物	638,841	88,116	0	0	726,957	
房屋及建築	2,184,591,760	147,605,352	0	0	2,332,197,112	
機械儀器及設備	362,758,633	50,928,020	0	0	413,686,653	
其他設備	218,282,234	18,415,596	0	0	236,697,830	
不動產、房屋及設備淨額	6,405,995,319	(8,973,393)	0	0	6,397,021,926	
投資性不動產	0	0	0	0	0	
累計減損	0	0	0	0	0	
累計折舊	0	0	0	0	0	
投資性不動產淨額	0	0	0	0	0	
無形資產	158,621,082	24,718,200	0	0	183,339,282	
電腦軟體	158,621,082	24,718,200	0	0	183,339,282	
累計減損	0	0	0	0	0	
累計攤銷	116,656,723	12,939,852	0	0	129,596,575	
電腦軟體	116,656,723	12,939,852	0	0	129,596,575	
無形資產淨額	41,964,359	11,778,348	0	0	53,742,707	
合計	6,447,959,678	2,804,955	0	0	6,450,764,633	



長庚學校財團法人長庚科技大學
預計增置重要長期營運資產明細表
109學年度

全 8 頁第 1 頁

單位:新臺幣元

項目、重要長期營運資產名稱	提出單位	數量	單價	總價	備 註
購建中營運資產:					
全人教育大樓改建工程	總務處	1	20,000,000	20,000,000	
校區水源及污水排放改善工程	總務處	1	20,000,000	20,000,000	
二教地下室天花板整修工程	總務處	1	12,931,733	12,931,733	
一教高壓盤LBS改善	總務處	1	10,000,000	10,000,000	
教學區與宿舍區屋頂排水系統改善	總務處	1	3,672,900	3,672,900	
二教B區一樓戶外水溝改善	總務處	1	1,000,000	1,000,000	
一教地下室滲漏水改善	總務處	1	1,000,000	1,000,000	
F棟B1公廁整修	總務處	1	1,500,000	1,500,000	
一教F區四樓無障礙公廁整修	總務處	1	750,000	750,000	
一教3-4樓外圍長廊安全改善	總務處	1	3,200,000	3,200,000	
庚勤樓J區天花板改善工程	總務處	1	4,800,000	4,800,000	
一教F區5樓公廁整修	總務處	1	1,850,000	1,850,000	
室內停車場消防水霧整修	總務處	1	2,000,000	2,000,000	
二教A區大樓玻璃帷幕隔熱整修	總務處	1	3,040,000	3,040,000	
水處理場自來水改善工程	總務處	1	5,100,000	5,100,000	
二教及一舍空調系統改善工程	總務處	1	2,500,000	2,500,000	
活動中心拆除工程	總務處	1	6,500,000	6,500,000	
嘉義分部教學大樓E棟牆面整修工程	嘉義分部總務組	1	1,000,000	1,000,000	
保營系辦公室及研究室工程	保健營養系	1	2,100,000	2,100,000	
人體形象重建基地	妝品系	1	4,000,000	4,000,000	
小計				106,944,633	
機械儀器及設備:					
二舍火警受信系統	總務處	1	2,000,000	2,000,000	
二教冰水主機	總務處	1	11,200,000	11,200,000	
庚勤樓L、M區電梯	總務處	5	1,464,000	7,320,000	
太陽能發電機	總務處	1	8,662,500	8,662,500	
校區獨立式冷氣監控系統	總務處	1	1,000,000	1,000,000	
投影機測試用筆電	總務處	1	24,000	24,000	
總機話務電腦	總務處	1	25,500	25,500	
學生宿舍冷氣機	總務處	280	30,000	8,400,000	
移動式冷氣機	老照系	1	13,990	13,990	
筆記型電腦	高照研究中心	1	24,000	24,000	
伺服器專用硬碟	高照研究中心	1	40,000	40,000	
一對多變頻冷氣機	中草藥中心	1	331,905	331,905	
筆記型電腦	學務處	1	23,000	23,000	
冷暖氣機	學務處	1	108,045	108,045	

長庚學校財團法人長庚科技大學
預計增置重要長期營運資產明細表
109學年度

全 8 頁第 2 頁

單位:新臺幣元

紫外線殺菌燈	學務處	2	12,600	25,200	
分離式冷氣機	保健營養系	2	30,000	60,000	
質構儀	教學資源中心	1	300,000	300,000	
PM攜帶型監測器	教學資源中心	4	348,000	1,392,000	
心肺功能儀	教學資源中心	1	99,000	99,000	
咬力測定儀	教學資源中心	3	100,000	300,000	
筆記型電腦	通識中心	2	23,000	46,000	
筆記型電腦	護理系	8	33,250	266,000	
平板電腦	護理系	2	15,000	30,000	
研究資料用個人電腦	護理系	2	47,500	95,000	
身體組成分析儀	護理系	1	350,000	350,000	
全自動血壓計	護理系	1	75,000	75,000	
身心能量分析儀	護理系	1	700,000	700,000	
UPS機架式不斷電系統	圖資組	10	154,560	1,545,600	
雲端主機	圖資組	1	307,000	307,000	
電腦教室大型冷氣機	圖資組	1	200,000	200,000	
NAS主機	圖資組	1	370,000	370,000	
APC UPS主機	圖資組	1	800,000	800,000	
全功能皮膚管理定妝儀	妝品系	1	476,000	476,000	
桌上型電腦	妝品系	1	24,000	24,000	
行動美甲設備	妝品系	1	31,000	31,000	
全方位智能膚質檢測儀	妝品系	1	570,000	570,000	
高清皮膚分析儀	妝品系	6	85,000	510,000	
3D智能檢測儀	妝品系	1	500,000	500,000	
身心能量左手監測儀	妝品系	1	725,000	725,000	
身心能量右手監測儀	妝品系	1	725,000	725,000	
專業型自律神經分析儀	妝品系	1	465,000	465,000	
頭皮智能檢測儀	妝品系	1	588,000	588,000	
水飛梭護膚儀	妝品系	4	499,000	1,996,000	
緊緻光亮儀	妝品系	1	490,000	490,000	
多功能雷射儀	妝品系	3	24,500	73,500	
頭皮理療養護儀	妝品系	6	282,000	1,692,000	
頭皮按摩儀	妝品系	6	70,000	420,000	
移動式冷氣機	學務處	8	23,000	184,000	
分離式冷氣機	護理系	3	150,000	450,000	
流式細胞分析儀訊號處理電路板	護理系	1	248,500	248,500	
流式細胞分析儀個人電腦	護理系	1	41,500	41,500	
自動體外電擊器(AED)	護理系	5	29,000	145,000	

長庚學校財團法人長庚科技大學
預計增置重要長期營運資產明細表
109學年度

全 8 頁第 3 頁

單位:新臺幣元

電動移位機	臨床技能中心	1	88,000	88,000	
會議簡報系統-桌上型電腦	體育室	1	28,000	28,000	
會議簡報系統-監控專用硬碟	體育室	1	6,000	6,000	
微析皮膚照相儀	妝品系	1	850,000	850,000	
離子再生儀	妝品系	4	140,000	560,000	
美肌緊緻儀	妝品系	4	60,000	240,000	
黏度計	保營系	4	180,000	720,000	
高壓清洗機	保營系	1	22,000	22,000	
萬能蒸烤箱	保營系	1	459,060	459,060	
高速冷凍型離心機	保營系	1	336,250	336,250	
聚合酶連鎖反應儀	保營系	1	300,000	300,000	
抽菸模擬器	保營系	1	415,000	415,000	
非預熱血壓偵測感測器模組	保營系	2	85,000	170,000	
藍光核酸切膠儀	保營系	1	12,000	12,000	
單爪可調微量分注器	保營系	2	23,000	46,000	
八爪可調微量分注器	保營系	1	20,000	20,000	
可調速電動吸管輔助器	保營系	1	11,400	11,400	
真空幫浦	保營系	1	12,285	12,285	
大小鼠爪抓力儀	保營系	1	95,000	95,000	
小鼠用肛門溫度量測器	保營系	1	38,000	38,000	
歧管式凍乾機	保營系	1	439,800	439,800	
蛋白質電泳轉漬套組-快速垂直電泳槽	保營系	1	50,000	50,000	
蛋白質電泳轉漬套組-高效率電源供應器	保營系	1	50,000	50,000	
蛋白質電泳轉漬套組-四片式快速轉漬器	保營系	1	50,000	50,000	
物性儀	保營系	2	90,000	180,000	
調理機	保營系	2	25,800	51,600	
活動中心緊急呼救系統用電腦	嘉義分部總務組	2	85,000	170,000	
熱泵主機用蒸發器	嘉義分部總務組	2	115,500	231,000	
學生宿舍冷氣機	嘉義分部總務組	46	32,025	1,473,150	
200人會議室大型冷氣機	嘉義分部總務組	2	105,000	210,000	
太陽能發電機	嘉義分部總務組	1	6,300,000	6,300,000	
個人電腦	嘉義分部學務組	3	24,675	74,025	
可攜式影像喉頭鏡組	嘉義分部護理系	1	195,000	195,000	
負壓傷口治療機	嘉義分部護理系	1	155,000	155,000	
移位輪椅	嘉義分部護理系	5	55,000	275,000	
桌上型電腦	嘉義分部護理系	3	25,500	76,500	
筆記型電腦	嘉義分部護理系	1	24,000	24,000	
平板電腦	嘉義分部護理系	1	15,000	15,000	

長庚學校財團法人長庚科技大學
預計增置重要長期營運資產明細表
109學年度

全 8 頁第 4 頁

單位:新臺幣元

電動病床	嘉義分部護理系	1	85,000	85,000	
筆記型電腦	嘉義分部護理系	2	32,500	65,000	
桌上型電腦	嘉義分部護理系	4	25,000	100,000	
生理量測儀器	嘉義分部護理系	1	3,475,270	3,475,270	
桌上型電腦	嘉義分部通識組	1	25,500	25,500	
筆記型電腦	嘉義分部慢性病中心	1	24,000	24,000	
小計				74,712,080	
其他設備:					
液晶投影機	總務處	20	20,000	400,000	
保險櫃	總務處	1	100,000	100,000	
烘手機	總務處	1	180,000	180,000	
高壓沖眼機	總務處	1	10,000	10,000	
碎紙機	人事室	1	10,000	10,000	
卡鐘	人事室	1	20,000	20,000	
洗脫烘洗衣機	高照研究中心	1	30,000	30,000	
屏風四人組辦公桌	中草藥中心	2	20,000	40,000	
實木桌椅組	原教中心	4	16,000	64,000	
實木長方桌椅組	原教中心	2	16,000	32,000	
大理石板	保健營養系	1	20,000	20,000	
砧板組	保健營養系	1	16,000	16,000	
投影機動銀幕組	保健營養系	1	86,000	86,000	
視訊系統組	民生學院	1	350,000	350,000	
會議桌	民生學院	1	61,800	61,800	
OA辦公桌組	教學資源中心	3	54,600	163,800	
影音教學錄製器材	教學資源中心	1	375,000	375,000	
影音教學錄製器材	教學資源中心	5	125,000	625,000	
隨身攝影機	護理系	1	10,000	10,000	
高數位攝影機	護理系	1	40,000	40,000	
多功能彩色事務印表機	護理系	1	15,000	15,000	
數位攝影機	護理系	2	35,000	70,000	
彩色雷射複合機	護理系	1	10,000	10,000	
錄影機	護理系	1	40,000	40,000	
除濕機	圖資組	2	12,000	24,000	
無線投影機	圖資組	1	16,000	16,000	
環控系統	圖資組	1	95,000	95,000	
門禁系統	圖資組	1	20,000	20,000	
電腦教室監視系統	圖資組	1	26,000	26,000	
影音播放系統	妝品系	1	350,000	350,000	

長庚學校財團法人長庚科技大學
預計增置重要長期營運資產明細表
109學年度

全 8 頁第 5 頁

單位:新臺幣元

研究室桌椅組	妝品系	1	250,000	250,000	
雲端教學直錄播系統	妝品系	1	1,155,500	1,155,500	
美甲沙龍桌椅	妝品系	2	25,000	50,000	
碎紙機	學務處	2	28,000	56,000	
數位相機	學務處	6	23,000	138,000	
插電烏克麗麗	學務處	4	21,030	84,120	
喇叭音箱組	學務處	3	35,600	106,800	
液晶投影機	護理系	1	36,000	36,000	
冷藏櫃	護理系	1	50,000	50,000	
電冰箱	護理系	1	35,000	35,000	
除濕機	幼保系	2	25,000	50,000	
幼兒體能教具組-玩轉樹洞組	幼保系	1	18,810	18,810	
玩具-花樣數數板	幼保系	1	14,490	14,490	
VR頭盔	通識中心	6	25,000	150,000	
木製會議桌	妝品系	1	161,000	161,000	
數位講桌-數位講桌	妝品系	2	47,625	95,250	
數位講桌-電源開關管理器	妝品系	2	19,500	39,000	
數位講桌-雙迴路無線麥克風組	妝品系	2	16,350	32,700	
數位講桌-120吋(4:3)幕白同軸電動布幕	妝品系	2	16,350	32,700	
數位講桌-投影機(含吊架)	妝品系	1	35,250	35,250	
數位講桌-4迴路NVR伺服器主機	妝品系	2	13,200	26,400	
數位講桌-混音擴大機	妝品系	2	15,300	30,600	
移動式送風機	妝品系	1	18,000	18,000	
實驗桌	臨床技能中心	1	1,506,000	1,506,000	
藥品保管櫃	臨床技能中心	1	294,000	294,000	
液晶LED電視	臨床技能中心	4	30,000	120,000	
羽球專用穿線機	體育室	1	95,000	95,000	
除濕機	體育室	12	25,000	300,000	
不鏽鋼鐵製裁判椅-羽球裁判椅	體育室	6	11,400	68,400	
會議簡報系統-講桌及電源	體育室	1	114,175	114,175	
會議簡報系統-混音擴大機	體育室	1	25,000	25,000	
雙頻無線麥克風組(手握式)	體育室	1	12,000	12,000	
會議簡報系統-雙頻無線麥克風組(頭戴式)	體育室	1	12,000	12,000	
會議簡報系統-投影機(含吊架)	體育室	1	30,000	30,000	
液晶顯示器	體育室	2	10,000	20,000	
腿部蹬腿機	體育室	1	125,000	125,000	
影音播放系統組	體育室	3	90,000	270,000	
置物櫃	保管系	3	26,000	78,000	

長庚學校財團法人長庚科技大學
預計增置重要長期營運資產明細表
109學年度

全 8 頁第 6 頁

單位:新臺幣元

除濕機	保管系	2	25,000	50,000	
教學影像攝影裝置-主機	保管系	3	135,666	406,998	
教學影像攝影裝置-WIFI接收器	保管系	1	30,000	30,000	
教學影像攝影裝置-WIFI發射器	保管系	3	12,000	36,000	
教學影像攝影裝置-24吋螢幕組	保管系	1	25,002	25,002	
互動式投影機	保管系	1	64,575	64,575	
冷凍櫃	保管系	1	241,500	241,500	
洗地機	保管系	1	30,000	30,000	
活動中心照明節能系統	嘉義分部總務組	3	120,000	360,000	
A棟80人會議室投影系統	嘉義分部總務組	1	570,000	570,000	
300會議廳視訊系統	嘉義分部總務組	1	390,000	390,000	
高效率馬達	嘉義分部總務組	1	621,000	621,000	
飲水機	嘉義分部總務組	6	23,625	141,750	
UPS不斷電系統	嘉義分部總務組	1	500,000	500,000	
消防泡沫泵浦原夜桶	嘉義分部總務組	1	60,000	60,000	
數位快印機	嘉義分部教務組	1	293,503	293,503	
宿舍廚房流理台	嘉義分部學務組	1	260,000	260,000	
二舍數位監視系統(B1-2樓)	嘉義分部學務組	1	2,592,765	2,592,765	
木箱鼓	嘉義分部學務組	2	25,000	50,000	
電吉他	嘉義分部學務組	2	37,000	74,000	
電子琴	嘉義分部學務組	1	36,000	36,000	
彩色攝影機	嘉義分部學務組	1	53,000	53,000	
數位照相機	嘉義分部學務組	1	54,000	54,000	
影音播放系統組-雷射投影機	嘉義分部護理系	2	90,000	180,000	
影音播放系統組-電動銀幕	嘉義分部護理系	2	22,000	44,000	
影音播放系統組-HD迴轉型攝影機	嘉義分部護理系	1	105,000	105,000	
影音播放系統組-講桌整合控制面板	嘉義分部護理系	1	65,000	65,000	
影音播放系統組-整合控制主機	嘉義分部護理系	1	128,000	128,000	
影音播放系統組-矩陣切換器	嘉義分部護理系	1	70,000	70,000	
影音播放系統組-影音傳輸器	嘉義分部護理系	4	12,650	50,600	
影音播放系統組-雙頻道無線麥克風	嘉義分部護理系	1	40,000	40,000	
影音播放系統組-數位混音機	嘉義分部護理系	1	70,000	70,000	
影音播放系統組-四頻道功率擴大機	嘉義分部護理系	1	80,000	80,000	
影音播放系統組-二音路喇叭	嘉義分部護理系	2	16,500	33,000	
影音播放系統組-時序電源控制主機	嘉義分部護理系	1	15,000	15,000	
影音播放系統組-環控自動化整合系統	嘉義分部護理系	1	50,000	50,000	
短焦投影機	嘉義分部護理系	1	45,000	45,000	
攝影機	嘉義分部護理系	1	45,000	45,000	

長庚學校財團法人長庚科技大學
預計增置重要長期營運資產明細表
109學年度

全 8 頁第 7 頁

單位:新臺幣元

數位單眼相機	嘉義分部圖書組	1	72,900	72,900	
跑步機	嘉義分部體育組	3	300,000	900,000	
雙頻無線擴音機(附麥克風)	嘉義分部體育組	4	60,000	240,000	
重型舉重椅	嘉義分部體育組	2	30,000	60,000	
蝴蝶式胸部訓練機	嘉義分部體育組	1	120,000	120,000	
大腿推蹬機	嘉義分部體育組	1	100,000	100,000	
小計				18,488,388	
圖書及博物:					
中文圖書	圖書組	一批	1,066,900	1,066,900	
西文圖書	圖書組	一批	2,287,500	1,287,500	
視聽多媒體	圖書組	一批	2,050,800	2,050,800	
電子書	圖書組	1	200,000	200,000	
中文圖書	嘉義分部圖書組	一批	333,890	333,890	
西文圖書	嘉義分部圖書組	一批	487,000	487,000	
視聽多媒體	嘉義分部圖書組	一批	441,000	441,000	
心肺復甦訓練模型	教學資源中心	1	20,000	20,000	
成人異物哽塞模型	教學資源中心	1	44,000	44,000	
六大營養食品教學指導模型	教學資源中心	2	60,000	120,000	
頸部淋巴結、甲狀腺觸診模型	護理系	2	196,000	392,000	
新生兒沐浴模型	護理系	4	60,000	240,000	
女性性別教育模型	護理系	6	13,000	78,000	
沐浴娃娃	幼保系	5	52,000	260,000	
QCPR娃娃	幼保系	5	35,000	175,000	
多功能口腔照護模型	嘉義分部護理系	5	95,000	475,000	
老人體驗組	嘉義分部護理系	5	49,500	247,500	
小計				7,918,590	
電腦軟體:					
停車證申請暨管理系統	總務處	1	426,300	426,300	
校警勤務協調系統	總務處	1	92,400	92,400	
場地資材預約借用系統	總務處	1	327,600	327,600	
教師進修及研討作業系統	人事室	1	405,300	405,300	
增額提撥及薪資補發系統	人事室	1	222,600	222,600	
活動簽到數位化平台	教學資源中心	1	800,000	800,000	
學生學習認證系統	教學資源中心	1	1,500,000	1,500,000	
教學評量升級系統	教學資源中心	1	800,000	800,000	
高教深耕成果平台	教學資源中心	1	2,500,000	2,500,000	
遠距教材數位化平台	教學資源中心	1	2,500,000	2,500,000	
數位教材教學軟體	教學資源中心	2	200,000	400,000	

長庚學校財團法人長庚科技大學
預計增置重要長期營運資產明細表
109學年度

全 8 頁第 8 頁

單位:新臺幣元

虛擬實境互動軟體	護理系	1	200,000	200,000	
VR教師製作開發軟體	護理系	1	109,000	109,000	
護理學習網站平台	護理系	1	250,000	250,000	
兒童溝通虛擬情境系統	護理系	1	600,000	600,000	
題庫設計系統	護理系	1	1,160,000	1,160,000	
實習就業與學習資源協作平台	幼保系	1	1,500,000	1,500,000	
人工智慧護理實務專業英語口語課程內容	通識中心	1	600,000	600,000	
伺服器端課程管理軟體	通識中心	1	360,000	360,000	
VR情境式語言培訓教學系統	通識中心	6	60,000	360,000	
VR情境式語言培訓教學系統	通識中心	1	400,000	400,000	
自動化系統整體功能平台	圖資組	1	3,228,000	3,228,000	
報表決策支援系統	圖資組	1	480,000	480,000	
資料查詢加值模組系統	圖資組	1	240,000	240,000	
教授指定參考書模組系統	圖資組	1	300,000	300,000	
離校功能平台	圖資組	1	176,000	176,000	
MARC轉換平台	圖資組	1	36,000	36,000	
系統介接功能平台	圖資組	1	200,000	200,000	
護理互動情境(虛擬實境)教學系統	臨床技能中心	1	4,500,000	4,500,000	
METIMAN操控軟體	嘉義分部護理系	1	45,000	45,000	
小計				24,718,200	

長庚學校財團法人長庚科技大學

預計借款變動表

109學年度

019

全1頁第1頁
單位：新臺幣元

借款用途	預計借款 期間	估計期初 金額	預計本學年度 舉借金額	預計本學年度 償還金額	預計期末金額	備註
合計		0	0	0	0	



收入預算明細表

109學年度

全2頁第1頁
單位：新臺幣元

(前)學年度 決算數	項目名稱	(本)學年度 預算數	估計(上)學年 度決算數	(本)學年度預算與估計 (上)學年度決算比較		說明
				差異	%	
529,716,807	學雜費收入	519,866,842	515,872,947	3,993,895	0.77	
426,527,123	學費收入	420,513,630	421,380,270	(866,640)	(0.21)	
103,189,684	雜費收入	99,353,212	94,492,677	4,860,535	5.14	
12,244,630	推廣教育收入	9,194,500	9,662,226	(467,726)	(4.84)	
159,366,491	產學合作收入	172,393,250	168,560,748	3,832,502	2.27	
213,415,962	補助及受贈收入	180,933,616	190,273,705	(9,340,089)	(4.91)	
212,686,762	補助收入	180,775,243	189,867,332	(9,092,089)	(4.79)	註1
729,200	受贈收入	158,373	406,373	(248,000)	(61.03)	註2
956,778,230	財務收入	699,697,307	715,379,134	(15,681,827)	(2.19)	
28,181,117	利息收入	32,235,000	32,144,052	90,948	0.28	
332,577,503	投資收益	181,181,451	181,181,451	0	0.00	
596,019,610	投資基金收益	486,280,856	502,053,631	(15,772,775)	(3.14)	
112,903,221	其他收入	110,603,551	106,611,326	3,992,225	3.74	
3,531,410	試務費收入	3,094,883	3,314,010	(219,127)	(6.61)	
86,853,833	住宿費收入	82,992,600	80,530,644	2,461,956	3.06	
22,517,978	雜項收入	24,516,068	22,766,672	1,749,396	7.68	
1,984,425,341	合計	1,692,689,066	1,706,360,086	(13,671,020)	(0.80)	



長庚學校財團法人長庚科技大學

收入預算明細表

109學年度

021

全2頁第2頁
單位：新臺幣元

備註：

註1：補助收入本學年度預算數較上學年度估計決算數減少9,092千元，主要係預估109學年度整體獎補助款減少19,160千元、優化技職校院實作環境計畫減少10,800千元、高教深根計畫增加7,605千元、USR計畫增加10,000千元所致。

註2：受贈收入本學年度預算數較上學年度估計決算數減少248千元，主要係108學年度陳旺木基金會、漢儒基金會、華儒基金會、彭添福基金會等捐贈250千元所致。



項 目		用 途 說 明
項目別	金額	
學雜費收入	519,866,842	如明細表。
推廣教育收入	9,194,500	係進修部辦理各項推廣教育班收入，例如初階芳香療法班、韓語基礎班、多益校園考、台安醫院推廣學分班、ACLS及HACCP推廣學分班…等，本部進推處預估收入8,681千元(預估21個班)、嘉義分部進推組預估收入514千元(預估3個班)。
產學合作收入	172,393,250	係科技部、衛福部等補助研究計劃126,230千元、新北市公共托育營運管理中心產學合作計劃8,496千元及長庚醫院產學合作計劃37,667千元。
補助及受贈收入	180,933,616	1. 受贈收入主要係預計校友捐贈108千元及其他捐贈50千元。 2. 教育部補助整體經費46,527千元。 3. 教育部補助高教深耕計劃59,105元。 4. 教育部補助教官薪資12,525千元。 5. 教育部補助教學實踐14,157千元。 6. 教育部補助全方位優質美容醫學專業才培育計劃10,000千元。 7. 教育部補助大專弱勢工讀金收入1,658千元。 8. 教育部補助校安人力經費3,154千元。 9. 教育部補助優化技職校院實作環境計劃2,250千元。 10. 教育部補助學生事務與輔導經費1,803千元。 11. 教育部補助產業學院計劃1,800千元。 12. 教育部補助身心障礙經費847千元。 13. 教育部補助學海逐夢計劃4,620千元。 14. 教育部補助學學產基金1,306千元。 15. 教育部補助USR計劃12,000千元。 16. 科技部補助獎勵優秀人才1,000千元。 17. 行政院原委會補助獎助學金1,617千元。 18. 其他補助收入6,407千元。
財務收入	699,697,307	1. 董事會捐贈股票之現金股利181,181千元：台塑18,009千股、南亞16,673千股、台化17,174千股。(如明細) 2. 定期存款3,450千元，預估利息收入24,645千元、活存息收入90千元。 3. 購買短期票券之利息收入7,500千元。 4. 投資基金購置上市股票共192,564千股，現金股利收入486,281千元。(如明細)
其他收入	110,603,551	1. 學生住宿費收入82,993千元。(二技及四技4,631人*8,100*2學期、進修部597人*8,100元*2學期、研究所68人*8,100元*2學期共計85,795千元、另扣除校外實習減免2,802千元) 2. 招生試務費收入3,095千元。 3. 場地維護費、影印費、停車費、冷氣儲值等其他什項收入24,516千元。

109學年度學雜費收入預估明細：

年 級	人數	學期學雜費(元)/人			學年學雜費/千元
		學(分)費	雜費	小計	
日四枝、日二枝	3,837	36,924	8,130	45,054	345,744
嘉義分部一日二枝及四枝	1,136	36,924	8,130	45,054	102,363
嘉義分部—進修部	343	*989	*320	*1,309	16,165
二枝進修部	825	*989	*320	*1,309	35,877
嘉義護研所-在職專班	58	39,570	16,326	55,896	6,484
林口護研所-在職專班	70	39,570	16,326	55,896	7,825
健康照護研究所-在職專班	28	32,973	13,604	46,577	2,608
健康產業科技研究所-在職專班	29	32,973	13,604	46,577	2,701
日間部暑休(五專)					100
合計	6,326				519,867

109學年度現金股利收入預估明細：

投資股票公司		股數(仟股)	股利/股(元)	股利收入(千元)
捐 贈	台塑股票	18,009	4.400	79,240
	南亞股票	16,673	2.200	36,681
	台化股票	17,174	3.800	65,261
	小計	51,856		181,181
買	台塑股票	14,944	4.400	65,754
	南亞股票	17,276	2.200	38,007
	台化股票	15,546	3.800	59,075
	台塑化股票	11,120	2.900	32,248
	福懋股票	35,813	2.500	89,533
	南科股票	702	1.510	1,062
	兆豐金控股票	6,495	1.700	11,042
	遠傳股票	14,395	3.250	46,784
	中華電信股票	9,575	4.228	40,464
	中鋼股票	30,475	0.500	15,238
	台灣大	12,742	4.750	60,524
	遠東新	5,510	1.500	8,265
	建大工業	2,235	0.400	894
	瑞儀光電	215	8.000	1,720
	車王電子	542	0.500	271
	國泰金	447	2.000	894
	興富發	420	3.000	1,260
	富邦金	1,112	2.000	2,224
	中信金	5,138	1.000	5,138
	華南金	6,855	0.580	3,839
	第一金	326	1.050	342
	統一	681	2.500	1,703
投資股票小計		192,564		486,281
合 計		244,420		667,462

長庚學校財團法人長庚科技大學
成本與費用預算明細表
109學年度

024

全2頁第1頁
單位：新臺幣元

(前)學年度 決算數	項目名稱	(本)學年度 預算數	估計(上)學年度 決算數	(本)學年度預算與估計 (上)學年度決算比較		說明
				差異	%	
303,798,921	行政管理支出	262,971,424	295,649,560	(32,678,136)	(11.05)	
71,420,119	人事費	77,860,209	76,856,564	1,003,645	1.31	
85,028,470	業務費	85,596,076	80,043,369	5,552,707	6.94	
114,581,378	維護費	64,385,763	98,536,821	(34,151,058)	(34.66)	註1
32,768,954	折舊及攤銷	35,129,376	40,212,806	(5,083,430)	(12.64)	
927,033,101	教學研究及訓輔支出	954,047,128	938,625,548	15,421,580	1.64	
567,948,901	人事費	579,374,293	584,074,406	(4,700,113)	(0.80)	
192,843,217	業務費	201,362,230	179,107,076	22,255,154	12.43	
17,945,963	維護費	21,541,773	22,871,537	(1,329,764)	(5.81)	
23,261,246	退休撫卹費	20,891,760	19,746,972	1,144,788	5.80	
125,033,774	折舊及攤銷	130,877,072	132,825,557	(1,948,485)	(1.47)	
32,818,332	獎助學金支出	34,759,527	32,051,056	2,708,471	8.45	
2,669,000	獎學金支出	4,884,000	2,643,000	2,241,000	84.79	註2
30,149,332	助學金支出	29,875,527	29,408,056	467,471	1.59	
6,147,056	推廣教育支出	6,170,860	5,651,756	519,104	9.18	
4,339,488	人事費	4,065,090	3,714,132	350,958	9.45	
1,807,568	業務費	2,105,770	1,937,624	168,146	8.68	
153,644,276	產學合作支出	156,252,463	143,917,586	12,334,877	8.57	
54,868,669	人事費	79,840,526	70,414,058	9,426,468	13.39	
98,775,607	業務費	76,336,345	73,503,528	2,832,817	3.85	
0	維護費	75,592	0	75,592	-	
414,226	附屬機構損失	8,411,790	54,423	8,357,367	15,356.31	註3
209,804	財務費用	0	0	0	-	
209,804	投資基金損失	0	0	0	-	
71,094,222	其他支出	69,554,150	74,768,851	(5,214,701)	(6.97)	
2,909,045	試務費支出	1,613,569	1,663,849	(50,280)	(3.02)	
194,450	財產交易短絀	0	0	0	-	
479,827	超額年金給付	668,139	512,334	155,805	30.41	註4
63,970,488	折舊及攤銷	63,970,488	63,970,488	0	0.00	
3,540,412	雜項支出	3,301,954	8,622,180	(5,320,226)	(61.70)	註5
1,495,159,938	合計	1,492,167,342	1,490,718,780	1,448,562	0.10	



成本與費用預算明細表

109學年度

全2頁第2頁
單位：新臺幣元

備註：

註1：行政管理支出-維護費本學年度預算數較上學年度估計決算數減少34,151千元，主要係108學年度學生宿舍庚勤樓J區寢室床板更新27,437千元、嘉義分部宿舍補強1,990千元、宿舍及校區火警系統更新1,575千元、校區無線通訊系統改善1,838千元及宿舍冷氣電表更新1,383千元，工程完工結轉至修繕費所致。

註2：獎助學金支-獎學金支出本學年度預算數較上學年度估計決算數增加2,241千元，主要係本學年度預算增編優秀學生榮譽學程獎學金2,600千元(護理學院獎勵8名1,600千元、民生學院獎勵2名400千元、健科所碩士班獎勵3名600千元)、因五專停招其他校內獎金預估減少527千元。

註3：附屬機構損失本學年度預算數較上學年度估計決算數增加8,357千元，主要係因應幼兒園110學年度增班招生所需，本學年度預算增編幼兒園二樓教室改善4,880千元(含樓面重整、空調裝修、樓梯修繕等)及雜項購置2,588千元(幼兒桌椅、櫃子、幼兒床、冰箱等)。

註4：超額年金給付本學年度預算數較上學年度估計決算數增加156千元，主要係109學年度退休教師較108學年度增加4位所致(109學年度共計18位教師退休)。

註5：雜項支出本學年度預算數較上學年度估計決算數減少5,320千元，主要係108學年度支付新建全人教育大樓建築師公會費5,017千元所致。



單位:新臺幣元

項目別	金額	預 算 用 途 說 明
(行政管理支出) 人事費	77,860,209	1. 人事編制:職員125人 2. 薪資:(1)各職級之薪資及職務等各項津貼,按規定核付共計30,858千元。 (2)年終獎金:職員全薪二個半月及三節每人加發6,500元,共計5,366千元。 3. 保險費係行政部門負擔之公保及健保學校負擔之保費41,636千元。
(行政管理支出) 業務費	85,596,076	1. 行政部門之福利費共計4,593千元:主要係部門基金56千元、郊遊補助費528千元、員工慶生費396千元、三節禮券2,178千元、年終聚餐875千元、子女獎學金560千元。 2. 行政部門之文具印刷費403千元。 3. 行政部門之郵電費2,098千元:主要係本部電話費840千元、嘉義分部電話費1,125千元及郵件寄送133千元。 4. 行政部門之消耗品1,414千元:主要係本部衛生紙、濾心等耗材788千元及分部衛生紙、濾心等耗材626千元。 5. 行政部門之交通費2,568千元:主要係公務車油料費及使用費140千元、學生假日及民生國小專車1,738千元、教職員上下班租用專車572千元、汎航支援車運費約118千元。 6. 行政部門之旅運費684千元:主要係各行政單位出差之旅運費367千元、校長室及秘書室差旅費293千元、總務處寒暑假搬運大型物品清運24千元。 7. 行政部門之雜項購置73千元:主要係增購名片掃描機5千元、維修工具20千元、酸鹼測定計5千元、額耳溫槍6支24千元、血氧機2台10千元、氧氣鋼瓶6千元及護具機3千元。 8. 行政之書報雜誌11千元及稅捐45千元。 9. 行政之慶典費458千元:主要係畢業典禮及校慶活動相關費用。 10. 全校之水電費52,540千元:主要係校區水費4,605千元及電費33,330千元、嘉義分部水費1,800千元及電費12,805千元。 11. 行政單位之訓練費347千元:主要係行政人員研習訓練費。 12. 行政單位之雜支20,362千元:主要係本部警衛人員費用6,554千元、分部警衛人員費用4,581千元、校區及分部有線電視收訊費206千元、本部及分部水質及餐飲檢驗178千元、人事室金幣費1,596千元、本部體育館椅子租用費62千元、校務發展諮詢費360千元、本部場地佈置盆景費135千元等、優良職員獎勵500千元、延攬及留任績優教師獎勵金3,000千元、紀念品製作1,000千元…等。
(行政管理支出) 維護費	64,385,763	1. 校區及嘉義分部之環境清潔費23,464千元。 2. 本部電梯保養2,090千元,分部電梯保養1,229千元。 3. 財產保險費944千元。 4. 修繕費36,659千元,包括: (1)校本部24,799千元:總務處自動化繳費系統維護合約104千元、綠色校園門禁及能源系統720千元、節能LED燈更新4,000千元、一教瓦斯供應系統更新30千元、教室螢幕維修36千元、飲水機保養960千元、位移監測170千元及一般零星修繕18,779千元。 (2)嘉義分部11,860千元:飲水機保養343千元、垃圾壓縮機保養30千元、學生宿舍及教學區節能改善更新燈管1,560千元、活動中心電錶修繕270千元、籃球場及羽球場照明修繕648千元、游泳池照明修繕550千元、一期宿舍走道外牆油漆400千元及自修室隔間牆整修300千元、107景觀公園木椅修繕420千元、B棟天花板整修900千元、一般零星修繕6,439千元。
(行政管理支出) 折舊及攤銷	35,129,376	(土地改良物)88千元、(房屋及建築)12,540千元、(機械儀器設備)16,182千元、(其他設備)5,933千元、(電腦軟體)386千元。
行政管理支出小計	262,971,424	
(教學研究及訓輔支出) 人事費	579,374,293	1. 本學年度人事編制:教授32人、副教授93人、助理教授90人、講師40人、助教47人、約聘護理實習指導老師75人、約聘人員16人,共393人;另聘工讀生9人及教官5人。 2. 薪資:各職級之薪資及職務等各項津貼,按規定核付共計466,907千元。 3. 年終獎金59,873千元:教師全薪一個半月,職員全薪兩個半月及中秋、端午、春節各6,500千元。 4. 制服代金290千元:補助臨床實習老師制服。 5. 校外補助52,304千元:教育部補助教官薪資12,525千元、教育部補助學務處創新人力工作經費3,154千元、身心障礙人事費540千元、大專校院輔導人力331千元、科技部補助-大專院校獎勵優秀人才人事費1,000千元、教育部補助高教深耕計劃人事費14,823千元、教學實踐計畫人事費5,552千元、USR計畫人事費4,728千元、優化技職計畫人事費1,340千元、專案選才辦公室計劃人事費471千元及生醫產業與新農業創新創業人才培育計劃人事費594千元、整體經費補助經常門薪資7,248千元。

項目別	金額	預 算 用 途 說 明
(教學研究及訓輔支出) 業務費	201,362,230	<p>1. 教學部門之文具印刷費3,616千元:主要係教務處1,490千元、護理系209千元、學務處340千元、嘉義分部576千元...等。</p> <p>2. 教學部門之郵電費670千元:主要係教學部門之郵件寄送費用。</p> <p>3. 教學部門之消耗品6,675千元:主要係各教學單位教學用之耗材,包含體育室1,400千元、保營系2,074千元、妝品系643千元、中草藥中心910千元、食安中心900千元、嘉義分部322千元...等。</p> <p>4. 教學部門之交通費1,864千元:主要係教師上、下班汎航支援車通費。</p> <p>5. 教學部門之旅運費1,910千元:主要係國內外出差旅費及往返嘉義授課之交通費。</p> <p>6. 教學部門之雜項購置2,037千元,包括: (1)校內款1,014千元:學務處222千元、護理系132千元、進推處75千元、保營系64千元、護研所32千元、老照系29千元、嘉義分部361千元...等。 (2)校外補助什項購置1,023千元:主要係整體經費補助款750千元、國科會計劃7千元、高教深耕計劃204千元、全方位優質美容醫學專才培育計劃40千元及身心障礙補助計劃22千元。</p> <p>7. 教學單位之書報雜誌87千元及教師研習之訓練費575千元。</p> <p>8. 教學單位之慶典費1,368千元:主要係畢業典禮及校慶活動相關費用,包括護理系185千元、學務處428千元、嘉義分部415千元、體育室250千元...等。</p> <p>9. 教學研究費32,062千元,主要係學校相對補助獎勵金與研究計畫經費,包括: (1)推動研究中心發展研究計畫19,972千元,共分成五個單位執行:高照暨長照中心4,255千元、臨床技能中心1,763千元、食品暨化妝品安全研究中心4,088千元、中草藥研究中心5,440千元、慢性疾病暨健康促進研究中心4,426千元。 (2)其他教學單位研究費3,103千元。 (3)長庚醫院補助計劃相對補助款研究費8,987千元。</p> <p>10. 教學部門福利費721千元。</p> <p>11. 輔導教學費131,934千元,主要為學生實習、實驗費及外聘授課鐘點費、防毒軟體及微軟校園授權簽約及圖書資料庫:包含校內款54,543千元: (1)圖書處6,363千元:主要係增購西文電子期刊1,545千元、微軟授權2,988千元、防毒軟體530千元、伺服器數位憑證SSL 145千元、isms 504千元、智財宣導100千元及pims 504千元...等。 (2)國際交流中心4,740千元:主要係海外學習補助學生2,500千元、海外見習補助教師700千元、姐妹校文化之旅100千元、及全英語授課270千元、外籍學者短期交流200千元、學海飛颺計劃及學海築夢計畫配合款970千元。 (3)健科所3,366千元:主要係研究生獎勵金2,688千元、學生獎勵金400千元、論文審查費及車馬費84千元、校內研討會100千元...等。 (4)嘉義分部護理系2,296千元:主要係課程組輔導材料費579千元、OSCE技能檢定195千元、校外教師授課鐘點240千元、學生實習費指導費566千元及輔導教學費716千元。 (5)學務處2,581千元:主要係社團老師指導費1,501千元、服務學習課程60千元、住輔組工讀生211千元、優良社團指導老師獎勵52千元、兼任心理師380千元、健促計劃配合款63千元、品德深耕配合款61千元、大專輔導人力配合款105千元及身心障礙配合款27千元...等。 (6)護理系3,671千元:學生考照輔導113千元、OSCE技能檢定232千元、校外教師授課鐘點1,008千元、全國護理實務能力競賽80千元、學生參加校外競賽獎勵48千元、教師參加國際學術會議50千元、大體課程參觀費用60千元、學生實習費用600千元、其他各實驗及教學輔導費1,244千元、情境教學費用236千元。 (7)研發處1,510千元:申請新型專利140千元、專利發明審查費42千元、動物小組專家諮詢費64千元、校園徵才活動60千元、專利新型領證年費860千元、研究中心成果發表會30千元、前導基金300千元...等。 (8)教學資源中心6,661千元:主要係教育部高教深耕計畫業務費配合款5,759千元、推動課程發展502千元及電子資料庫400千元。 (9)教務處7,779千元:主要係專案教師學術出版及教材製作獎勵7,096千元、產業學院計劃配合款140千元及專案選才辦公室計劃配合款170千元...等。 (10)妝品系1,679千元:主要係校外教師授課鐘點240千元、舉辦研討會100千元、USR計劃配合款625千元、產業學程計劃配合款400千元...等。 (11)體育室1,178千元:主要係學生工讀金813千元、指導教練148千元及游泳協同教學205千元...等。 (12)護理學院校外合聘教師出版獎勵1,200千元、民生學院校外合聘教師出版獎勵1,700千元、通識中心USR計劃配合款1,393千元、幼保系USR計劃配合款1,250千元、高照系校外參訪90千元及學生課程輔導727千元、高照所補助學生獎勵金20千元及整體經費配合款361千元...等。 校外款77,391千元: (13)教育部補助76,573千元:整體經費15,316千元、高教深耕計劃業務費33,682千元、教學實踐計畫業務費7,970千元、USR計畫業務費7,274千元、優化技職計畫業務費910千元、身心障礙業務費247千元、健康促進計畫業務費250千元、品德教育計畫業務費148千元、教育部工讀金1,658千元、產業學程計劃業務費1,800千元、學海逐夢計劃4,620千元、推動大專校院職涯輔導計劃140千元、學海飛颺及惜珠計劃200千元、大專校院輔導人力業務費104千元、專案選才辦公室計劃業務費1,150千元及生醫產業與新農業創新創業人才培育計劃業務費1,106千元。 (14)勞動部補助818千元:校園徵才及參訪活動589千元、結合大專校院就業服務229千元。</p> <p>12. 訓導活動費7,272千元,包括教育部補助訓輔經費3,606千元、特色經費663千元、僑生輔導計劃30千元、體育室各項學生活動1,706千元、嘉義分部各項學生活動1,267千元。</p>

單位:新臺幣元

項目別	金額	預 算 用 途 說 明
		13.教學單位雜支10,571千元,包括:申請認證展延效期實地訪視380千元、招生廣告費900千元、海內外招生參展費320千元、招生雜項支出169千元、本部通識中心英檢補助費1,500千元及全民國防教育課79千元、本部校醫門診301千元、校內研究計劃審查費50千元、贈送優秀學生獎助120千元、食安中心儀器校正60千元、分部實習輔導老師體檢費61千元、護理系學生實習保險費350千元、護理系國際證照費補助費30千元、期刊裝訂費33千元、教務處數位影印機租金84千元、全方位優質美容醫學專才培育計劃配合款350千元、護研所研究生獎勵金58千元、妝品系國際證照獎勵及校外比賽等287千元、護理師公會費240千元、特約醫師診費40千元、分部護理系學生競賽補助60千元、學生實習保險費124千元及兼任教師資格送審160千元、高照系國際證照費補助費52千元及學生實習保險費18千元、優良實習指導老師獎勵30千元、嘉義分部通識中心英檢補助費400千元、分部圖書館期刊裝訂費30千元及館際合作支出10千元、校外賃居訪視費75千元、幼保系學生實習保險費48千元、幼保系學生考取國際證照補助費40千元及校外競賽補助30千元、保管系國際證照補助費60千元及產業學院計劃雜支50千元、專案選才辦公室計劃雜支79千元、身心障礙雜支15千元...等。
(教學研究及訓輔支出) 維護費	21,541,773	1.本部圖書處7,524千元:主要係圖書館自動化維修合約337千元、圖書安全系統維護合約80千元、IBM3650 M2維護合約63千元、圖書館門禁管理系統維護合約48千元、整合查詢維護系統193千元、IBM維修合約391千元、校園應用系統維修合約227千元、ORACLE維修合約170千元、防火牆維護合約924千元、黑馬快系統維護合約43千元、機房環控系統設備維護合約112千元、校務資訊系統維護合約208千元、交換器維護368千元、UAC-1500維護合約252千元、不斷電系統APC維護合約869千元、GOOGLE MAIL系統維護126千元、校務資訊hyper-v維護合約339千元、無線網路維護126千元、資料庫稽核維護合約407千元、一般維護2,193千元、視聽中心天花板修繕70千元。 2.校本部11,498千元:主要係學生宿舍一般修繕5,306千元、護理系各實驗器材維護477千元、各項體育設備維修600千元、食品暨化妝品研究中心實驗室設備維修費1,050千元、通識中心語言教室設備維修等300千元、中草藥研究中心設備維修費469千元、保管系各項設備維修費用497千元、臨床技能中心全方位自主平台維護費486千元、妝品系美容醫學教室修繕450千元及其他各系設備維護1,863千元。 3.嘉義分部2,520千元:游泳池過濾桶整修137千元、體適能教室鏡面維護70千元、網路伺服器維修587千元、圖書館自動維修合約41千元、圖書館推薦系統維護合約88千元、VOD隨選視訊系統維護合約120千元、護理系各實驗器材維護425千元、呼照系實驗室設備維護149千元、各項體育設備維修150千元、學生宿舍修繕130千元及一般零星修繕623千元。
(教學研究及訓輔支出) 退休撫卹金	20,891,760	教學部門負擔之學校繳交教職員工退休撫卹基金委員會之款項。
(教學研究及訓輔支出) 折舊及攤銷	130,877,072	(房屋及建築)71,094千元、(機械儀器設備)34,746千元、(其他設備)12,483千元、(電腦軟體)12,554千元。
教學研究及訓輔支出 小計	954,047,128	
獎助學金支出	34,759,527	1.品學兼優獎學金、優秀青年獎學金、進步獎學金等...共計1,466千元、優秀學生榮譽學程獎學金2,800千元。 2.行政院原委會獎助學金1,617千元及教育部補助特教生獎助學金264千元。 3.校內工讀助學金及弱勢助學金等...共計26,774千元。 4.教育部補助學產助學金1,306千元、校外租賃助學金60千元、清寒僑生助學金168千元。 5.校友捐贈108千元、金車捐贈助學金347千元及其他捐贈50千元。 6.學校提撥之獎助學金共30,840千元,占學雜費收入(519,867千元)之5.93%。
推廣教育支出	6,170,880	人事費4,085千元、業務費2,106千元。
產學合作支出	156,252,463	1.長庚醫院產學合作支出人事費16,617千元、業務費11,988千元及維護費76千元。 2.科技部、衛生署等產學合作支出人事費58,498千元、業務費60,577千元。 3.公共托育營運管理中心計劃人事費4,725千元、業務費3,771千元。
附屬機構損失	8,411,790	係附屬幼兒園虧損。
其他支出	69,554,150	1.會計師簽證費470千元。 2.超額年金給付668千元:提撥公式-近十年平均保障*超額年金給付率,至109學年度共有18位老師退休,配合提撥超額年金: (42,387*7.769%+46,277*8.348%+35,778*8.663%+42,632*9.625%+45,097*7.723%+39,173*6.990%+45,878*9.625%+50,170*9.625%+45,754*9.533%+41,614*5.5%+24,139*5.511%+46,257*9.625%+47,035*8.342%+25,037*5.718%+43,493*5.775%+47,320*9.625%)*12個月 +(33,502*5.638%)*5個月+(46,711*8.193%)*4個月=668,139元。 3.房屋、設備及無形資產折舊及攤銷63,970千元(學生宿舍折舊)。 4.招生試務費1,614千元。 5.雜項支出2,832千元:二校法定空地分割248千元、建物公共安全檢查351千元、教職員工健康檢查1,480千元、道路及土地租賃費753千元。
合計	1,492,167,342	

109學年度進修推廣處預計經常性支出說明

單位:新臺幣元

項 目		預算金額	用 途 說 明
項目編號	名 稱		
5130A*	(教學研究及訓輔)人事費	11,037,645	1.本部進推處人事費9,098千元。 2.嘉義分部進推組人事費1,940千元。
5130B*	(教學研究及訓輔)業務費	994,137	1.本部進推處業務費609千元(包括交通費59千元、文具印刷82千元、雜項購置75千元、慶典費15千元、訓導活動費275千元、輔導教學費10千元、雜支64千元...等)。 2.嘉義分部進推組業務費385千元(包括文具印刷54千元、慶典費60千元、教學輔導費27千元、訓導活動費134千元、雜支70千元...等)。
5130C*	(教學研究及訓輔)維護費	85,000	本部進推處修繕費70千元、嘉義分部進推組修繕費15千元。
5140**	獎助學金支出	2,293,200	本部進推處編列獎助學金1,477千元(包括獎學金277千元、低收入戶學產助學金115千元、弱勢助學及緊急紓困金868千元、住宿補助137千元、校外租賃補助80千元);分部進推組編列獎助學金816千元(包括前三名獎學金132千元、弱勢助學及緊急紓困金684千元)。
5150**	推廣教育支出	6,170,860	1.本部進推處推廣教育支出5,856千元。 2.嘉義分部進推組推廣教育支出315千元。
5160**	產學合作支出	446,910	本部進推處產學合作人事費447千元。
51A0**	其他支出	431,505	本部進推處試務費支出432千元。
	小計	21,459,257	

長庚學校財團法人長庚科技大學
預計購建土地及重大工程明細表
109學年度

030

全1頁第1頁
單位：新臺幣元

單位：新臺幣元

土地及工程名稱	土地或工程 總預算及資金來源			全部計畫 各學年度預算		本學年度預算		說明
	總經費	資金來源及金額		學年度	金額	資金來源	金額	
		自有資金	借款					
全人教育大樓	515,642,000	515,642,000	0	109	20,000,000	自有資金(學校)	20,000,000	註1
				110	115,000,000			
				111	135,644,230			
				112	244,997,770			
合計	515,642,000	515,642,000	0		515,642,000		20,000,000	

註1：1.為營造健康樂學的生活園地，促進學生全人發展，提供優質全人教育環境。對於學生的學習內容必須加以統整，擬就社團活動與學習、心理諮商與輔導、學生生活輔導、教學發展與資源等項目，建置優質空間與設施。109學年度起逐年編列工程建造費用共計515,642千元

2.原活動中心基地(1997年使用、3層樓、723.5坪)，擬改建為地上8層地下4層(約3,229坪)

RC大樓一棟，B4~B3為機電與停車空間，B2~2F為社團活動與學習空間，3F為心理諮商與輔導空間，4F為學生生活輔導空間，5F為教學發展與資源中心，6F為多功能研討教學區，7F暫定為保留空間，8F為會議區。

3.本工程約計515,642千元，包括：營建工程(含拆除、結構體、鋼骨、環境土建、水保工程等)約341,615千元、電器設備(含監視求救系統、會議廳視訊系統、門禁管理系統、電梯、燈具)約84,714千元、空調設備(含冷卻塔、離心泵浦、吊掛水冷薄型冷氣機等)約11,657千元、消防設備(含受信總機、廣播主機、消防泵浦、排煙風車等)約6,053千元、給排水設備(含汗水處理設施、雨水回收系統)約1,384千元、機電工程(含電氣、空調、消防工程)等38,276千元、其他(水保審查規費、簽證費、設計監造服務費)等31,943千元。



長庚學校財團法人長庚科技大學

031

最近5年現金概況表
105學年度至109學年度全1頁第1頁
單位：新臺幣元

項目	109學年度 預算數	108學年度 預估決算數	107學年度 決算數	106學年度 決算數	105學年度 決算數	備註
經常門現金收入	1,832,717,453	1,846,388,473	2,260,702,615	1,851,837,162	1,597,470,258	
學雜費收入	519,866,842	515,872,947	529,716,807	527,051,773	527,901,013	
推廣教育收入	9,194,500	9,662,226	12,244,630	13,649,753	10,247,066	
產學合作收入	172,393,250	168,560,748	159,366,491	160,517,912	154,088,013	
補助及受贈收入	180,933,616	190,273,705	213,415,962	144,702,787	137,441,765	
財務收入	699,697,307	715,379,134	956,778,230	1,000,620,147	917,162,669	
其他收入	110,603,551	106,611,326	112,903,221	116,898,307	108,691,763	
減：不產生現金流入之收入	0	0	0	(12,964,434)	(22,235,082)	
應收預收項目調整增(減)數	140,028,387	140,028,387	276,277,274	(98,639,083)	(235,826,949)	
利息股利調整數	0	0	0	0	0	
經常門現金支出	1,248,115,656	1,247,992,546	1,270,396,674	1,166,824,237	1,115,325,443	
行政管理支出	262,971,424	295,649,560	303,798,921	238,054,449	215,738,415	
教學研究及訓輔支出	954,047,128	938,625,548	927,033,101	882,642,796	848,915,882	
獎助學金支出	34,759,527	32,051,056	32,818,332	34,212,436	34,726,430	
推廣教育支出	6,170,860	5,651,756	6,147,056	7,128,969	4,738,735	
產學合作支出	156,252,463	143,917,586	153,644,276	148,661,246	147,973,464	
附屬機構損失	8,411,790	54,423	414,226	458,770	27,135	
財務費用	0	0	209,804	0	0	
其他支出	69,554,150	74,768,851	71,094,222	68,886,599	68,000,839	
減：不產生現金流出之成本與費用	(238,388,726)	(237,063,274)	(222,591,696)	(217,132,387)	(212,319,845)	
應付預付項目調整增(減)數	(5,662,960)	(5,662,960)	(2,171,568)	3,911,359	7,524,388	
利息調整數	0	0	0	0	0	
經常門現金餘(絀)數	584,601,797	598,395,927	990,305,941	685,012,925	482,144,815	
出售資產現金收入	0	0	0	0	0	
購置動產、無形資產及其他資產 現金支出	125,837,258	95,790,740	97,957,197	52,101,310	105,109,736	
機械儀器及設備	74,712,080	41,469,365	67,961,745	24,544,677	56,476,401	
圖書及博物	7,918,590	11,700,606	9,816,045	7,775,754	9,381,005	
其他設備	18,488,388	27,780,219	10,637,857	10,895,829	34,378,930	
電腦軟體	24,718,200	14,840,550	9,541,550	8,885,050	4,873,400	
扣減不動產支出前現金餘絀	458,764,539	502,605,187	892,348,744	632,911,615	377,035,079	
購置不動產現金支出	106,944,633	56,971,392	35,524,272	19,781,485	21,663,875	
房屋及建築	0	0	0	0	13,916,364	
預付工程款及未完工程	106,944,633	56,971,392	35,524,272	19,781,485	7,747,511	
舉債現金收入	0	0	0	0	0	
償債現金支出	0	0	0	0	0	
影響本期現金收支調整數	(107,270,175)	(428,054,423)	(313,089,545)	(161,554,986)	(103,867,856)	
本期現金及銀行存款淨流入(出)數	244,549,731	17,579,372	543,734,927	451,575,144	251,503,348	
期初現金及銀行存款餘額	2,670,162,867	2,652,583,495	2,108,848,568	1,657,273,424	1,405,770,076	
期末現金及銀行存款餘額	2,914,712,598	2,670,162,867	2,652,583,495	2,108,848,568	1,657,273,424	

《註：有關105至107學年度決算數值，無須依107年07月19日修正「學校財團法人及所設私立學校會計制度之一致規定」辦理重分類。》



製

表：劉守湘



主辦會計：江幸瑾



校

長：樓迎統



董事長：王文淵

